జవహర్‌లాల్ రాకకు లీగ్‌వర్గాల నిరీక్షణ —2-వ పేజీ

పండిట్ పంత్ వివరణ —1-వ పేజీ

ఆంధ్రపత్రిక.

316267

ఆంధ్ర విశ్వవిద్యాలయ పరీక్షాఫలితాలు —2-వ పేజీ

సర్ రాధాకృష్ణన్ ప్రసంగం —4-వ పేజీ

The Andhra Patrika, Madras. | Regd. No: 1118. Vol 32. TUESDAY. 3rd July, 1945. No. 78. వెల ఒకఅణా. | Founder : K. Nageswara Rao.

'కారాగారంలోవున్న ప్రతికాంగ్రెస్‌వాదీ విడుదలకావాలి'

"లేనిపక్షంలో కాంగ్రెస్‌వారు ప్రభుత్వంలో పనిచేయలేరు"

పత్రికాప్రతినిధుల సమావేశంలో పండిట్ నెహ్రూ ఉద్ఘాటన

వైస్రాయి కార్యవర్గంలో పనిచేస్తారా అని ఒక విలేఖరి ప్రశ్న

సిమ్లా, జూలై 1. మౌలానా ఆజాద్ బస చేస్తున్న 'అరమ్‌డెల్'కు పండిట్ నెహ్రూ చేరిన కొన్ని నిమిషాలలోనే దేశీయ, విదేశీయ పత్రికా విలేఖరులందరూ ఆయనచుట్టూ మూగారు. ఈ పత్రికా ప్రతినిధుల సమావేశంలో పండిట్ నెహ్రూ తన సహజ ఉత్సాహంలో ఆవేశంతో సమాధానాలు ఇచ్చారు.

జవహర్‌లాల్ నెహ్రూ కొద్దిగా అలసినట్లు కనిపించారు. ప్రజాసమూహాలు విపరీతంగా తోసుకువచ్చినందుకు ఆయనపట్ల కొంచం కోపంవచ్చింది. ఐనప్పటికీ ప్రశ్నలన్నిటికీ ఆయన ఉత్సాహంగానే సమాధానాలు ఇచ్చారు.

"వైస్రాయి కొత్త కార్యవర్గంలో మీ పేరుచేరిస్తే, అది మీపట్ల మనస్కరిస్తుందా?" అని ఒకవిలేఖరి నెహ్రూను ప్రశ్నించాడు. అందుకు పండిట్ నెహ్రూ ఇలా సమాధానం చెప్పాడు: "నాకు మనస్కరిస్తుందా లేదా అనే ప్రశ్నేలేదు. నన్ను ఎవరు ఎన్నుకుంటారన్నదే ప్రశ్న. కాంగ్రెస్ వర్కింగ్‌కమిటీగాని, కాంగ్రెస్ అధ్యక్షుడుగాని ఎన్నుకొని కొత్త కార్యవర్గంలో పనిచేయమనడం వేరు; వైస్రాయి ఎన్నుకొని పనిచేయమనడం వేరు. రెంటికీ వ్యత్యాసంవున్నది. కాంగ్రెస్ సంస్థే నన్ను ఎన్నుకున్నట్లయితే, ఒప్పుకుంటానో లేదో ఇప్పుడు చెప్పలేను. ఒప్పుకోవడమూ, ఒప్పుకొనక పోవడమూ అనే విషయం అప్పటి పరిస్థితులనుబట్టీ, నా మనోవైఖరిని బట్టి వుంటుంది. నేను క్రమశిక్షణకు అలవాటుపడినవాణ్ణి. కొత్త కాంగ్రెస్‌సభ్యులు పార్లమెంటరీ వర్కింగ్‌కమిటీ నిర్ణయించి, నన్ను ఎన్నుకున్నట్లయితే, అప్పుడు వైస్రాయికూడా ఎన్నుకోవడం కేవలం లాంఛన ప్రాయమైన విషయం. అందుచేత పరిస్థితి ఎలావుంటుందో ఆలోచించుకోవలసి వున్నది. ఏది ఎలాగైనప్పటికీ ఈ విషయంలో నిర్ణయం అప్పటిపరిస్థితులపైనా, నామనోవైఖరిపైనా ఆధారపడివుంటుంది."

సుభాష్‌చంద్రబోస్

సుభాష్ చంద్రబోస్ విషయమై మీ అభిప్రాయ మేమిటని ప్రశ్నించగా పండిట్ నెహ్రూ ఇలా తెలియజేశాడు: "1942 ఆరంభంలో నేను ఇదేవిధమైన ప్రశ్నకు కలకత్తాలో ఇచ్చిన సమాధానాన్ని నన్ను చేస్తున్నాను. జపాన్‌ప్రభుత్వ యాజమాన్యంకింద సుభాష్‌చంద్రబోస్ మనదేశానికి వచ్చినట్లయితే, అతణ్ణి ప్రతిఘటించి తీరుతానని ఆనాడు చెప్పాను. ఎందుచేతనంటే, అతను ఆవిధంగా మనదేశానికి రావడం భారతదేశ భవిష్యత్తుకే ప్రమాదకరంగా పరిణమిస్తుంది. కాని, జపాన్ యుద్ధం సమాప్తమైన తర్వాత సుభాష్ బోస్ మనదేశం వచ్చేపక్షంలో అతడిపై పరపాధించే విధానాన్ని అవలంబించడం పొరబాటు. ఏ పరతులలో అతణ్ణి తిరిగి భారతదేశం రానివ్వవచ్చు నన్నది వేరే విషయం. (కొంచెంసేపు ఆగి) ఒక భారతీయ నాయకుడు, మరొక భారతీయ నాయకుని ప్రధాన లక్ష్యాన్ని తోసిరాజనడానికి వీల్లేదు. సుభాష్ చంద్రబోస్ ప్రధాన లక్ష్యంకూడా భారతదేశ స్వాతంత్ర్య సాధనే."

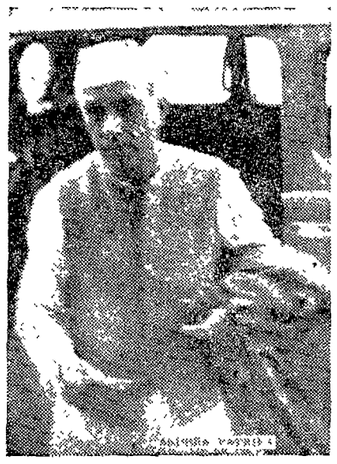

అమెరికాకు బ్రాడ్‌కాస్ట్

మీరు అమెరికా ఇండియానికి బ్రాడ్‌కాస్ట్ చేస్తారాఅని వేసిన మరొక ప్రశ్నకు సమాధానంగా పండిట్ నెహ్రూ ఇలా తెలియజేశాడు. "బొంబాయిలో ఈవిషయమై నన్ను అడిగారు గాని, నెట్టనే అలహాబాదుకు ప్రయాణ మవుతున్నందు వల్ల వ్యవధి లేక పోయింది. బొంబాయిలో ఏర్పాటు చేసిన సౌకర్యాలనే తిరిగి ఏర్పాటు చేసే పక్షంలో, అమెరికా ఖండ ప్రజలను ఉద్దేశించి రేడియోలో ప్రసంగించడం నాకు ఇష్టమే."

అమెరికా వెళ్లుతారా?

త్వరలో మీరు అమెరికా వెళ్లుతారా అని ప్రశ్నించగా జవహర్‌లాల్ నెహ్రూ ఇలా తెలియజేశాడు: "వెళ్లడం నిజంగా అతి సంతోషదాయకమైన విషయమే. కాని ప్రస్తుతం భారతదేశపరిస్థితులు చాలా క్లిష్టంగా వున్నవి. కాబట్టి, స్వదేశాన్ని వదలి వెళ్లాలని కలలోనైనా అనుకోడానికి వీల్లేదు. కాని, తగిన అవకాశం లభ్యమైనప్పుడు మాత్రం అమెరికా వెళ్లాలనే వున్నాను."

"ఆహ్వానం రాలేదు"

మరొక ప్రశ్నకు సమాధానం యిస్తూ, తనకు కలుసుకోవలసిందని వైస్రాయివద్ద నుంచి ఆహ్వానం వేదీ రాలేదని నెహ్రూ తెలియజేశాడు. ఇంకా ఇలా అన్నాడు మామూలుగా కాంగ్రెస్

2 వ పేజీ చూడుడు.

స్వాతంత్ర్యానికి సక్రమశిక్షణమవసరం

జవాహరు పండితుని సిమ్లా ఉపన్యాసము

సిమ్లా, జూలై 1. సిమ్లాలో "ఆరమ్సు డేలో" అనే గృహసముదాయములో మౌలానా ఆజాద్ ఉంటూఉన్నాడు. అక్కడికి పండిత జవాహర్‌లాల్ నెహ్రూ వచ్చినారు. అతడుదుచ్చేసరికి అక్కడ అపారముగా జనసమూహము మూగింది. అప్పుడుపండితుడు ప్రగ్రీవము(Balcony) లోకి వచ్చి నిలుచుని ఆయనకోసము నిరీక్షిస్తూ ఉన్న జనసమూహానికి దర్శనము ఇచ్చినారు. అప్పుడు అతడు ఈ విధముగా ప్రసంగించినాడు.

"జయిలునుంచి వచ్చినతరువాత నేను చాలా సంచారము చేసినాను. నేను ఎక్కడికి పోయినా ప్రజలు మనలో త్సాహముతో కనుపించినారు. కిందటి మూడు సంవత్సరాల సంఘటనలు— సమస్త వృత్తి నిరోధగతులు ప్రజలను ఏమీ చేయలేక పోయినవి. నేనువల్లిన ప్రతిచోటా ప్రజలను భయపడినారేమోనని ప్రశ్నించినాను. భయపడలేదు అన్నారు ధైర్యముతో ఉన్నారంటని ప్రశ్నించినాను. అవును అన్నారు.

పూర్వము సిపాయీలయుద్ధము నడిచి నప్పుడు ఎంతజరుగుతుందో అంతజరుగుతుంది ఈ మూడు సంవత్సరాలలోనూ. అట్లా అయినప్పటికిన్నీ ప్రజలు ఉత్సాహాన్ని కోల్పోలేదు. ధైర్యముతోనే ఉన్నారు. అయితే వారి బలాన్ని సరిగా వినియోగించినట్లులేదు. సరి అయినదారిలో నడవలేదు.

మనపోరాటమంతా ఫెడరేషన్‌ను అయినదానికి పోతేలను నిగ్రహించి హైడ్రో ఎలెక్ట్రిసిటీ తయారుచేస్తే ఆ ఎలక్ట్రిసిటి వల్ల ఫ్యాక్టరీలు నడుస్తున్నవి. అనేక పరిశ్రమలకు వీలు అవుతూఉంటవి. ఇదేవిధముగా హిందూదేశ ప్రజల అనంతశక్తిని అమితోత్సాహాన్ని సర్వవిధాలా ఉపయోగించేటట్లు చేయవలసి ఉంది. అట్లానేసట్లయితే జాలీయోద్యమమును నిగ్రహించడానికి వీలులేనంత శక్తినుంచిము అవుతుంది.

(2-వ పేజీ చూడుడు)

గాంధిజీతోటి ఆజాద్ నెహ్రూ సంప్రతింపులు

సిమ్లా, జూలై 1. నేడు ఆదివారం సిమ్లాకు పండిత జవహరిలాలు నెహ్రూగారు చేరిన రెండు గంటలకే నెహ్రూగారు ఆజాదుగారితో కలిసి మౌనార్ విల్లాకువెళ్లి మహాత్మా గాంధిగారిని సందర్శించారు. గాంధీజీ వద్దకు వెళ్లుటకు పూర్వం ఆజాదుగారున్నూ నెహ్రూగారున్నూ కలిసి మాట్లాడుకొన్నారు. సిమ్లా సభలో ఇంతవరకు చర్చింపబడిన విషయాలు నెహ్రూగారికి ఆజాదుగారు వివరపరిచారు. ఇప్పటికి వీరిద్దరును గాంధిమహాత్ముని తోటి మాట్లాడుతున్నారు. కాంగ్రెసు కార్యదర్శియగు కృపలానీగారుకూడా అక్కడి హాజరైయున్నారు. సర్దారు పటేలుగారు, సరోజినీనాయుడు, అరుణాసీగార్లు లేపు సాయంకాలం అంచాలనుంచి మోటారుకారు మీద వస్తారు. బొంబాయినుంచి అంబాలాకు విమానమీద రేపటికి చేరుతారు. మంగళవారం ఉదయానికి బాబు రాజేంద్రప్రసాదుగారు చేరుతారు.

ఆచార్య కృపలానీగారు, ఆజాదుగారు, జవహరిలాలు నెహ్రూగారు గాంధి మహాత్ముని తోటి ఎందుగంటలసేపు మాట్లాడి.

సిమ్లాసభలో యింతవరకు చర్చించిన విషయములను విమర్శించారు. మంగళవారం మధ్యాహ్నం 2 గంటలకు సిమ్లాలో జరుగనున్న కాంగ్రెసు వర్కింగుకమిటీ సభలో జరుగవలసిన కార్యక్రమమును గూర్చి ఆలోచించినారు.

సాయంకాలం గాంధిమహాత్ముని భగవత్ప్రార్థనలు కాగానే అక్కడి జనసమూహం రెండువైపులనుండి నెహ్రూ బసచేసిన ఆరమ్సుడేల్ భవనమునకు వెళ్లారు. నెహ్రూగారు కిటికీలోనుంచి జనానికి దర్శనంయిచ్చారు. నెహ్రూగారికి వళ్లో ఆరోగ్యంగా లేదనిన్నీ జనులు యిళ్లకు పోవలసినదనిన్నీ ఆజాదుగారు చెప్పారు.

కాంగ్రెస్‌వర్గాల్లో ఆశాభావం

సిమ్లాసభ జయప్రదం కాగలదని నమ్మకం

(ఒక ప్రముఖ విలేఖరి)

సిమ్లా, జూలై 30 సిమ్లాసభ సర్వసాధారణం గురించిన టపాలాగానాలకు లాగ్ వేసేటట్లు స్వస్తివాచకం చెప్పివేసినారు. అన్నివర్గాలవారిని కార్యవర్గసభ్యుల పేరులను గురించి చర్చించవలసిందని కోరుతూ పత్రికా వాయిదాలేయవలసి వచ్చినంత త్వరలో రాజప్రతినిధి తన కార్యక్రమాన్ని ఏర్పాటు చేయడానికి ఆత్రంగా ఉన్నట్లు స్పష్టపడుతూ ఉన్నది.

ఏ పార్టీ సహకారమైనా చేయడం కాంగ్రెస్ భిన్నదేశమేమో అనేభయమని కన్పించడంలేదు. కాంగ్రెసేతరులు, ఇతర ప్రతినిధులు తమ పట్టికలను 6 వ తేదీన రాజప్రతినిధి ఆమోదించేటట్లు చేయగలిగితే సరిపోతుంది. ఇదేగా సూచించినా సూచించకపోయినా రాజప్రతినిధి తన బ్రాడ్‌కాస్టుప్రసంగంలో నిర్వచించిన సూత్రాలను అనుసరించి మనపట్టికను రూపొందించి 11 వ తేదీన సభదేరుటకు ఉండవలెను.

కాంగ్రెసుకు ఈ అంత్యపట్టిక అంగీకారంగానే ఉంటుందని చెప్పవచ్చు. కాంగ్రెసు ఎన్నడూ తనకు అధికారాన్ని కోరి ఉండలేదు. కృష్ణ రాయబారాలప్పుడున్నూ తనవారు కొత్త కార్యవర్గంలోకి ఎందరుంటారు. అని ఆలోచించి ఉండనేలేదు. సంస్థే మంత్రివర్గ నిర్వహణం సులభం కావున్నా అందుకోసమూ కలసి పనిచేయడానికి అప్పుడే కాంగ్రెసు సిద్ధపడుతుంది.

నిన్నాగారు ఏను రగడగల పట్టికను ఇచ్చినా ఇవ్వవచ్చును. ఇవ్వకపోయిన పక్షములో వీలు తనకు తోచునాసే కొందరు లీగు ప్రముఖులను తన కార్యవర్గములో చేర్చుకోవచ్చును. తనమాటకు

(2 వ పేజీ చూడుడు)

స్వరాజ్యభవనంపై పోలీసునిఘాతొలగింపు

అలహాబాద్, జూలై 1 స్వరాజ్య భవనంలో ఆచార్య కృపలానీ కాపురం దాంటి ఇంటిని ఇవ్వాళ పంజాబీ పోలీసు కాపలా తీసేశారు. 3 సంవత్సరాలుగా ఈ ఇల్లు పోలీసు కాపలాలో ఉంది.

అ. భా. కాం. కమిటీ కార్యాలయం మాత్రం ఇంకా పోలీసుల ఆధీనంలోనే ఉంది.

ఆగస్టు తీర్మానమే మన అనుశాసనం

జాతీయప్రభుత్వశక్తి స్వేచ్ఛలు

ఆచార్య నరేంద్రదేవ్ హెచ్చరిక

బొంబాయి, జూలై 1. ప్రజలకోర్కెయు స్కరమో అతి గొప్పగల తోహతు జాతీయప్రభుత్వానికి ఉండవలెనని ఆచార్య నరేంద్రదేవ్ ఈసాయంత్రం బొన్నాహాలులో కాంగ్రెసు ప్రచారకుల సమావేశంలో ఉపన్యసించారు. అటువంటి నిజమైన జాతీయప్రభుత్వం, కార్యప్రణాళిక, పారిశ్రామిక, ఆర్థికవిధానము, వైదేశికనీతిని నిరూపించి నల్లడించుకోగల సమర్థులుకూడా ఉండవలెను. కేవల రాజకీయ స్వాతంత్ర్యమే భారతదేశానికి చాలదు. సంపూర్ణమైన ఆర్థికస్వాతంత్ర్యము కావలెను. ఆర్థిక పారిశ్రామిక విధానములను నిర్ణయించుకోలేకపోతే అది నిజమైన స్వాతంత్ర్యం కాదు. ముఖ్యపరిశ్రమలు ప్రభుత్వసామాన్యాన ఉండవలెను.

ఇప్పుడు దొంగవ్యాపారం పరుకుల నిలవ దాపరికాలు లాభ కొట్టుతనము, ప్రజల దుస్థితి అనేకంగా ఎదురౌతున్నవి. ప్రజల పూర్తి ఆసరాతో ప్రవర్తించే జాతీయ ప్రభుత్వమే ప్రజల దుస్థితిని తొలగించి ఈ చెడుపంతా పోగొట్టగలవన్నారు.

అధికుల స్వచ్ఛతైన స్వాతంత్ర్య గతిని ఏవ్యక్తీ ఎంతటివాడూ ఆపలేరు. ఆగస్టు తీర్మానమే మనకు అనుశాసనం. లోకశాంతి భద్రతలు ఏమి అగత్యమో అవన్నీ ఆ మన అనుశాసనంలోఉన్నవి.

స్వతంత్ర భారతదేశం నైనా, బర్మా, మలయా, సింహళం మొదలైన ప్రక్కదేశాలలో స్నేహంగా మెలగవలెను. ఇప్పటి లోకస్థితులో శోషాయింపు అసంభవము అయితే అంతర్జాతీయకలహాలు భారతదేశం జాతీయ ప్రమేయాలను వరుసలో రాని ఆచార్య నరేంద్రదేవ్ హెచ్చరించారు.

లీగ్ అధ్యక్షుని అనవసరకంగారు

రాజప్రతినిధి కార్యవర్గంలో అల్పసంఖ్యాకులకే అధిక సభ్యత్వం

పండిట్ గోవిందవల్లభ పంత్ వివరణ

సిమ్లా, జూలై 1: కాంగ్రెసు వర్కింగ్ కమిటీ సభ్యుడున్నూ యు. పి. మాజీ ప్రధానమంత్రిన్నీ అయిన పండిత గోవిందవల్లభ పంతు ముస్లింలీగు అధ్యక్షుడు జిన్నాతో రాయబారాలు నడిపినవాడు ఎగ్జిక్యూటివ్ కవున్సిల్‌లో ముస్లిం లీగు మైనారిటి అయిపోకుండనే భయాన్ని గురించి ఈ విధముగా చెప్పినాడు.

"ప్రస్తుత పథకము పరిసమాప్తి ప్రాతినిధ్యము యిస్తున్న సంగతి అందరికీ తెలిసిన విషయమే. ముస్లిం సభ్యుల కన్న ఎక్కువమంది షెడ్యూల్డ్ తరగతులకు చెందినవారు కవున్సిలో ఉండడానికి వీలులేదు. అట్లా అయినప్పటికిన్నీ కవున్సిలులో ప్రతి ముగ్గురు ముసల్మాను సభ్యులకున్నూ ఒక హిందూ సభ్యుడు క్రమాన ఉంటారు. అధిక సంఖ్యాకులయిన హిందూ సంఘము వారు ఈ విధముగా కవున్సిలులో అల్పసంఖ్యాకులు కాక తప్పదు. రెండువంతులు మైనారిటి సంఘసభ్యులున్నూ ఒకవంతు మెజారిటి సంఘసభ్యులున్నూ కవున్సిల్ ఉండడానికి వీలు అవుతుంది. ఈ స్థితిగతులలో మెజారిటిసంఘము తరఫు వారు మైనారిటిసంఘాల సభ్యులకు తోసిరాజనడానికి ఎట్లా సాధ్యము అవుతుంది?

గంటల పంచాంగం

పార్థివ సం॥ జ్యేష్ఠ బ॥ అష్టమి 1945 సం॥ జూలై 3 మంగళవారం బ॥ అ ౨ 10-38 తే ౨ 9-21 వర్జ్యం ౨ 10-12 మొ 11-41 కు.

బ॥ నవమి జూలై 4 బుధవారం బ॥ ౨ ౨ 8-1 ౨ తె 5-57 అర్వ ౨ 7-31 వర్జ్యం ౨ 8-43 మొ 5-17 కు.

ఆంధ్రపత్రిక

పార్థివ సం॥ జ్యేష్ఠ బ॥ అష్టమి
మంగళవారము

సమష్టి మంత్రివర్గాలు

రాజప్రతినిధి సూచన ప్రకారము తాత్కాలిక కేంద్ర ప్రభుత్వ నిర్మాణమునకు సభ్యుల పట్టికను తయారుచేసి 6 వ తేదీనాటికి సమర్పించుటకుగాను కాంగ్రెసు కార్యవర్గము సమావేశ మగుచున్నది. ఇపుడేర్పడనున్న తాత్కాలికప్రభుత్వము జయప్రదమై భావి రాజ్యాంగ నిర్మాణమునకు అనుకూల పరిస్థితులు కల్పించవలెనను మహోత్తమ ఆశయముతో తాము పేర్కొనుచున్న పట్టిక కేవలము కాంగ్రెసు వారినేగాక, జాతి, మత, కుల, కక్షులతో నిమిత్తములేక సమర్థులైన సర్వపక్షీయులను సూచింప కాంగ్రెసు కార్యవర్గము సిద్ధపడినట్లు తెలియుచున్నది. దేశములో ఉత్తమోత్తములైన పెద్దల పేర్లు సూచించెదమని కాంగ్రెసు నాయకప్రముఖులు ప్రకటించియుండిరి. "నేనే రాజప్రతినిధినైతే నా కార్యవర్గ సభ్యులతో యావత్తు ప్రపంచమూ దిగ్భ్రమ చెందేలాగు చేస్తాను. అంతేకాక నా ఎన్నిక సర్వజనాంగీకారముకూడా పొందగలదు." అని గాంధిజీ ప్రకటించియుండెను. "కాంగ్రెసు జాతీయ సంస్థ. అది ఈనాడు ఆ స్వరూపమును విడనాడజాలదు. హిందూ, క్రైస్తవ, నిమ్న, ముస్లిం మొదలైన సమస్తవర్గములను మనస్సునందుంచుకొని సభ్యుల పేర్లను సూచించవలెను" అని రాష్ట్రపతి ఆజాద్ స్పష్టపరచెను.

అంతేకాక సిమ్లాసభా ప్రయత్నములను ఫలప్రద మొనర్చుటకు కూడ కాంగ్రెసు నాయకులు, తమ శాయశక్తులా ప్రయత్నించి సహకారమొనర్చుటకు సిద్ధముగ నుండిరని జవహర్‌లాలు మొదలగు నాయకుల ఉపన్యాసములు, పత్రికాప్రసంగములు వ్యక్తము చేయుచున్నవి. వేవేలు పథకమును, సహృదయతతోనే పరిశీలించి నిర్వహించుటకు సిద్ధముగనున్నారని కూడ వ్యక్తమగుచున్నది. "రాజప్రతినిధి మనస్సులో ఏ మున్నదో తెలియదు. కాని, ఈ పథకము స్వాతంత్ర్యమునకు దారితీయునని నా అభిప్రాయము" అని గాంధిజీ తెలిపెను. క్రిప్సు సూచనలను 'ముందుతాత్కాలికమైన సర్దుబాటు' అని వర్ణించిన వ్యక్తి ఈ పథకాన్ని విచ్ఛిన్న, ఇక కాంగ్రెసుసహకారయత్నను రాజప్రతినిధి ఏ మాత్రము సంతసించుట కనకాశము లేదు. ఇక పాకిస్థానను లీగుప్రదమైన స్వాతంత్ర్యత ఆశించి నిరసనయున్నది.

కాబట్టి కాంగ్రెసు ఏ సమస్యా పరిష్కారమునందో రాజప్రతినిధి పథకమును నిర్వహించి, తాత్కాలిక ప్రభుత్వమునందు పాల్గొనవలదని, దానికి ఏర్పడ్డ పక్షపు నిమ్మతో, వారిని దాదాపు రాజప్రతినిధి అహ్వానించునని ఆశించుచున్నాము.

కేంద్రమున తాత్కాలిక ప్రభుత్వ నిర్మాణముతోబాటు రాష్ట్రములందు కూడ మంత్రివర్గము లేర్పడవలసి యున్నది. కేంద్ర ప్రభుత్వమునలే రాష్ట్ర ప్రభుత్వములుకూడ సమష్టి ప్రభుత్వములుగా నుండిన బాగుండునని రాజప్రతినిధి సూచించియుండెను. జాతీయ సమస్యావళిపక్షాన సమయానకు సహాయపడిన తమకు సంపూర్ణ మెజారిటీగల రాష్ట్రములలోకూడ సమష్టి మంత్రివర్గము లేర్పరచుటకు అభ్యంతర ముండదని కాంగ్రెసు నాయకులు చెప్పి యుండిరి.

అయితే ఇప్పుడు కేంద్రమున ఏర్పడబోవు ప్రభుత్వము సమష్టి ప్రభుత్వము అయినప్పటికీ, ప్రధాన రాజకీయ పక్షములైన కాంగ్రెసు, ముస్లిమ్‌లీగులు ఒడంబడికకు రాలేదు కనుక, రాష్ట్రములలో ఉన్నట్లు ప్రభుత్వము శాసన సభకు బాధ్యత వహించదు కనుక, దాని సమష్టి స్వరూపమును ఎక్కువ రాజప్రతినిధి దిద్దగల స్థితిలో నున్నాడు. కాంగ్రెసు మొదలైన పక్షములు సమర్పించిన పేర్లను ఆయన ఆమోదించినా, ఆమోదించక పోయినా, నిర్ణయాధికార మతనిది.

కాని రాష్ట్రములలో పరిస్థితి వేరు. అక్కడ ప్రభుత్వము శాసన సభకు బాధ్యత వహించవలసి యున్నది. మంత్రివర్గమును ఏర్పాటుచేయు బాధ్యత మెజారిటీయుండి శాసనసభా విశ్వాసమును పొందిన పక్షమునకే యున్నది. కేంద్ర ప్రభుత్వము విషయమున ఒడంబడిక కుదురని ఈ పరిస్థితిలో, రాష్ట్రములలో సమష్టి మంత్రివర్గము లేర్పడుట ఎట్లు అన్నది ఆలోచనీయము. కేంద్రమున రాజప్రతినిధి సభ్యులను ప్రథమములో సూచించిన నామాయిపాను అనుసరించి ఏరుకొనవచ్చును. కాని రాష్ట్రములలో ఆ పద్ధతిని గమనర్నరు అమలు జరుప వీలులేదు కదా! అంతేకాక సమష్టి మంత్రివర్గము లేర్పడని పక్షములో, మంత్రివర్గములు కూడదని చెప్పుటకు అతని కధికారము లేదు. సంపూర్ణమైన మెజారిటీగల (మేజరు పార్టీ మాత్రమేకాదు) పక్షనాయకునికే మంత్రివర్గము నేర్పరచే అధికారమున్నది. కాబట్టి ఒడంబడికకు దూరనిపక్షములో, సమష్టి మంత్రివర్గము లుండవలెనను పట్టింపుకూడదు. అది చెల్లదు. రాష్ట్రములో ఏ కొద్దిగనో పలుకుబడియున్న పక్షములున్న సమష్టి మంత్రివర్గములుకోరినచ్చునుగాని, పలుకుబడి ఏమియులేక జీవచ్ఛవములైయుండి, శాసనసభలో ఒక రిద్దరు సభ్యులున్నంతమాత్రమున వారిని చేరతీయవలెననుట సబబు కాదు.

జర్మనీ ఆక్రమణ

మిత్రరాజ్యాలమధ్య ఒడంబడిక

పారిస్, జూలై 30. జర్మనీలో మిత్రరాజ్యాలు ఆక్రమించుకొన్న ప్రదేశాలలో ఎక్కడ ఏ చర్యకు పూనుకోవలెనన్న విషయంలో సోవియట్ రష్యాతో ఒడంబడిక కుదిరింది. జూలై 1 వరకు బ్రిటిష్ సైనికులు రష్యా సేనలు ఆ ప్రాంతాలలో ఆక్రమించుకొనుటకు వీలుగా ఈ ఒడంబడిక ఏర్పడినట్లు చెప్పారు.

ప్రస్తుతం, రష్యాకు చెందిన ప్రాంతాలలో ఉన్న అమెరికా, బ్రిటిషు సేనలు ఆ ప్రాంతాలనుంచి వెలువడుట, రష్యా సేనలు ఆ ప్రాంతాలను ఆక్రమించుకొనుట జరుగుతాయి.

ఈ ఒప్పందప్రకారం బ్రిటిషు, అమెరికా, ఫ్రెంచి బలగాలు బ్రిటిషు ప్రదేశాలను ఆక్రమిస్తాయి. మిగిలిన సేనలు కూడా స్వేచ్ఛగా పనిచేయగలవు.

కీ॥ శే॥ ముట్నూరి కృష్ణరావుగారు

మద్రాసులో సానుభూతిసభ

మదరాసు, జూలయి 2. ఆంధ్రవిజ్ఞాన సమితియందు నిన్న సాయంకాలం ప్రెసిడెన్సీ అగ్రహారమున జరిగిన బహిరంగసభలో ముట్నూరి కృష్ణరావుగారి పరమపదమునకై విచారం తెలుపుచు, వారికుటుంబానికి సానుభూతి తెలుపుచు తీర్మానించబడెను.

దాసెట్టి వెంకట్రావుగారు ప్రసంగించుచు, కృష్ణరావుగారు తమ సంపాదకీయములలో భారతమును చిత్రించినవారనియు, వారి సంపాదకీయాలన్నిటికీ ఒక వాల్యూముగా ముద్రించి ఉంచుకోదగునని సూచించిరి, స్వామి నారాయణానందగారు, కృష్ణరావుగారి జీవితసంగ్రహం తెల్పుదు సర్ ఆర్. వెంకటరత్నంగారి శిష్యులనుండి, వారిమతం సంపులలో కృష్ణరావుగా రుండిరనియు, తాము తత్వానందస్వామి, కె. టి. రామారావుగారు (విమలానందస్వామి) వేరొక సంపుగా నుండి దివరకు నల్గురు సన్యాసం పుచ్చుకొంటిమనియు చెలిపిరి. 1906 నుండి స్వదేశీఉద్యమంలో పనిచేసి, నబ్బుల ఫ్యాక్టరీ పెట్టిరనియు, వి. సి. పాలరత్నం వారికళభవడింపనియు చెప్పిరి. కృష్ణరావుగారి భార్య పురాణాలు కావ్యాలు చదువుకొన్నది. ఆ గృహం విద్యావంతంగా నుండడానికి ఆమె ఎంతో తోడ్పడిందని చెప్పిరి.

శ్రీ గిడుగు సీతాపతిగారు, కృష్ణరావుగారి వేమంలోను వ్రాతలోను ఒక ప్రత్యేకత గలదనిరి. గ్రాంథిక గ్రామ్యభాషా వివాదంలో తమ తండ్రిగారికి కృష్ణరావుగారు వెప్పిన జవాబేమంటే "గ్రామ్యం అనుసరణయోగ్యం అనే విషయంలో వాదించి మీరో (గి. రా. పంతులుగారితో) గెలువలేము. కాని గ్రాంథికశైలిలో అందంవుందికనుక, కళగ తీసుకొని దాన్ని అనుసరించనివ్వండి" అని. కృష్ణరావుగారి కళాప్రియత్వం భాషలోనేగాక ఆచారవ్యవహారాలన్నిటిలో చూపిరనిరి.

కాసా సుబ్బరావుగారు, జెయిలులో కృష్ణరావుగారికి దాంబాగా వచ్చినపుడు చికిత్సచేసి వారి పరిచయం పరిచయం కొంటిమనిరి. అన్ని విషయాల గూర్చి బాగా విమర్శ లేకుండా మాట్లాడగలరు. వారి వ్యాసాలలో మాటలను చెక్కువారు. తరచు వ్రాయడంవల్ల పరిపూర్ణత పొందిరి. వారి జీవితంవల్ల సమర్థులకు జర్నలిస్టులు ధనస్వామ్యులపై నాధారపడకుండా, వారపత్రికద్వారానే దేశసేవచేయవచ్చు నన్న ధైర్యంకలుగుచున్నది. వారపత్రికలు కూడా మంచిపలుకుబడిగల్గి ప్రచారం కల్గియుండగలవు. అడిసన్ స్టీలు అట్లుండేవారు. దినపత్రికలు నడిపించేవారు అవ్యవస్థయిజూసెంటులవల్ల ధనికులై వ్రాయగల వారందరి వ్యాసాలు కొనితెచ్చి, పత్రికాఫీసులో సమర్థులయినవారు లేకుండానే నడిపించి, డబ్బుచేయగల్గుచున్నారు. అట్లా నిరసింపబడు సమర్థులగు వ్రాతగాండ్రు వారపత్రికలు స్వయంగా పెట్టుకొని దేశ సేవచేయవచ్చని కృష్ణరావుగారి జీవితగాథ బోధించుచున్నది. పరిస్థితులు ఇంతగా మంటే దినపత్రిక కన్న వారపత్రికే ఎక్కువసేవ చేయగలదని రుజువయింది. ఇంగ్లాండులో న్యూ స్టేట్స్‌మను అందు నేమం అట్టి పేరు ప్రఖ్యాతులు కల్గియున్నది. కృష్ణపత్రిక చేసిన సేవ యింకెయితర పత్రిక గూడ ఆంధ్ర దేశానికి చేయలేదు, అని సుబ్బారావుగారు తెలిపిరి.

బాపినీడుగారు ఉపన్యసించుచు, కృష్ణరావుగారి వంటివారు మదరాసులో చనిపోయినపుడు అంత్యక్రియలకు సేవా సంఘప్రసాదు మరి ఐదునుకిపించి వెంతేలకుండుట, కడు శోచనీయమనిరి. కృష్ణపత్రిక ఆంధ్రుల భావాలలో మార్పు తెచ్చి, ఆంధ్ర జాతీయతాభివృద్ధికి తోడ్పడిందని. ఆదంతా కృష్ణరావుగారి ప్రజ్ఞే. బందిరు త్రిమూర్తులలో కో. హనుమంతరావుగారు విద్యాప్తికి, కృష్ణరావుగారు కళావ్యాప్తికి, రామకృష్ణగారు పరిశ్రమాభివృద్ధికి పాటుబడిరి. కృష్ణరావుగారి సంపాదకీయాల కొరకే వారి పత్రిక ప్రశంసింపబడేది. వారు వేదాంతులు. ఎన్నికష్టాలువచ్చినా ధైర్యం గోల్పోకుండిరని తెలిపిరి.

అధ్యక్షులు సభను ముగించుచు, కృష్ణరావుగారితో సేవచేయుచు, వారిలాగనే మన జనులు మరణించగల్గితే మనమంతా గృహస్థులమే నని, గుణపాఠంలాంటి వారి జీవిత విధానాన్నను గురించి వారిని గౌరవించాలనిరి.

పెదకళ్లేపల్లి

పెదకళ్లేపల్లి నవంబరులోపాయ 26 వ కళాశాలి పదరామకృష్ణరావుగారి అధ్యక్షతన ఆంధ్రమహాసభ సమావేశం చేశారు. వారితో పాటు ఆంధ్రులు తీర్మానం చేశారు. వారికి పెద్ద సంఖ్యలో ఆంధ్రులు తరలివచ్చి, ఆంధ్రులకు ప్రత్యేక రాష్ట్రం ఏర్పడుటకు తీర్మానించారు. కడప జిల్లా నాయకులు ఆంధ్రులకు సహకరించారు.

పండిట్ నెహ్రూగారు

(1-వ పేజీ తరువాయి)

వారికి పైప్రాయి పూర్తి అలవాటు లేదు. ఆహ్వానం వచ్చినప్పుడే సూత్రం రాస్తూ వచ్చి కలుసుకుంటాను."

గత చరిత్రను స్మరిస్తూ నెహ్రూగారు ఇలా అన్నారు:

"ప్రస్తుత సంక్షుభితసమయం తలుచుకుంటే 11 సంవత్సరాల క్రితం జరిగినచరిత్ర జ్ఞాపకం వస్తున్నది. ఇంచుమించు ఇదేవిధమైన పరిస్థితి 14 సంవత్సరాలక్రితం నేను సిమ్లా రాజకీయవచ్చింది. కెండిన కౌండ్ టేబుల్ సమావేశంలో కాంగ్రెస్ ప్రాతినిధ్యంలేకయనై సంప్రతిందడానికి అప్పటి వైస్రాయి లార్డు విల్లింగ్‌డన్ నేను చూడడం సంభవించింది. బొంబాయినుంచి ఇంగ్లండుకు ప్రయాణమవుతున్న ఆఖరుక్షణాన అందులోనికి మహాత్ముని సిమ్లాలోంచి ప్రత్యేక రైలుబండిలో పంపవలసివచ్చింది. కౌండ్ టేబుల్ సమావేశంలో కాంగ్రెసు పాల్గొనవచ్చునని వర్కింగ్ కమిటీ నిర్ణయించే సరికే సిమ్లానుంచి బొంబాయికి వెళ్లే ఆఖరు రైలు ప్రయాణమై వెళ్లిపోయిన కారణం చేత ప్రత్యేక రైలును ఏర్పాటు చేయవలసి వచ్చింది."

ఖైదీల విడుదల ప్రశ్న

ప్రభుత్వంతో రాయబారాలు ప్రారంభించక పూర్వమే రాజకీయ ఖైదీలందరినీ విడుదల చేయవలెనంటే కాంగ్రెస్ కోరి వుండవలసిందే కదా అని ప్రశ్నించగా పండిట్ నెహ్రూగారు ఇలా తెలియజేశారు. "తను అనుచరులలో ఏ ఒక్కరు జైలులో వున్నప్పటికి కాంగ్రెస్ ప్రతినిధులు ప్రభుత్వ నిర్వహణాలలో పాల్గొనజాలరన్నది స్పష్టంగా తెలుస్తున్న విషయమే. రాజకీయ ఖైదీలు అంటే దౌర్జన్యంతో సంబంధం వున్నవారు, తదితరులుకూడా అని నా ఉద్దేశం. బహుశా కొద్దిమంది విషయాన్ని గురించి మాత్రం ప్రత్యేకించి పరిశీలించవలసివుంటుంది!!

జయప్రకాశ్ విషయం

జయప్రకాశ్ నారాయణగారి విషయంలో మీ అభిప్రాయమేమిటని ప్రశ్నించగా జవహర్‌లాల్ నెహ్రూగారు ఇలా తెలియజేశారు.

"వ్యక్తులవిషయమై నేనేమీ చెప్పజాలవలేదు. కాని, జయప్రకాశ్ నారాయణగారిని విడుదలచేయడం అవసరమనే నా అభిమతం."

సిమ్లా సమావేశ వైఖరి

సిమ్లా సమావేశ నడవడి గురించి నేనిన ప్రశ్నకు సమాధానం ఇస్తూ, కాశ్మీరంలో పర్లి ఒక పక్షం గోలు వుండాలని తాము కుతూహలం పడుతున్నట్లు నెహ్రూగారు తెలియజేశారు.

ఆశాభావం

(1-వ పేజీ తరువాయి),

ఎదురుచెప్పని శీలవారినే పేరులు ఈ అంత్యపట్టికలో చేర్చుము. ముస్లింలీగు, దళిత ప్రాతినిధ్యము, అసహకారతను ప్రకటించి పేజలతో సహకారము చేయ సిద్ధం కావచ్చును. అయినా జిన్నా చేయకపోయినా, అడ్డుకాకుండా ఉంటమే. ఆస్థితిని ఆయనా అంగీకరించినట్లు కనపడుతుంది.

ఎన్నాగారు ఇంకా అదిరించి జెలించి ఏమో సంపాదించాలని ప్రయత్నం చేస్తున్నట్లు నిన్నటి ఆయన పత్రికాప్రకటనవల్ల స్పష్టం అవుతూఉంది. ఏదో విధంగా ఇప్పుడే పాకిస్తాన్ సూత్రాన్ని అంగీకరించేలా చేయాలని ప్రయత్నం చేస్తూఉన్నారు. కాని కాంగ్రెసు అనుసరిస్తున్న సమాధానధోరణిలో వేచిలూడా జిన్నాకు ఏవిధంగానూ సహాయపడ లేకుండా ఉన్నారు.

జాతీయప్రధానశక్తుల ప్రజ్వలనము ప్రదర్శితం చేయడానికి కాంగ్రెస్ నిశ్చయించుకున్నది. వేవేల్ విధిగారి కాంగ్రెస్ విధికాదు జిన్నాగారి ముందిపట్టును సడలింప చేయడం అనే ధోరణి బాగా ప్రబలింది. జాతీయ శక్తులు కాంగ్రెస్ కోస్తు విధానంవల్ల బలపడగలవు. జాతీయవాదులందరూ కాంగ్రెస్ ధోరణిని మెచ్చినవారు.

దేశమును నేడు ఎదుర్కొన్న విషమ సమస్యలనుపరిష్కారంచేయడానికి మేము సిద్ధంగా ఉన్నాము అంటుకు ఎవరికో అయినా ప్రత్యేకంగా సహకారం చేస్తాము. అని కాంగ్రెసు ప్రముఖులు స్పష్టంచేసినారు. దేశకూటమి ఈ సహకారాన్ని నిరాకరింపలేకుండా ఉన్నాడు. ఆయనా అనే ధోరణిని అవలంబించవలసి వచ్చింది. అందుచేతనే అంతిమ ఫలితం గురించి కాంగ్రెసు మనకాసులో ఆశ కన్పిస్తూ ఉంది.

కాంగ్రెసు పూర్ణస్వాతంత్ర్యం విషయమై కాంగ్రెసు ఆశయాలను ఎక్కువశ్రద్ధవహించుతూ ఉన్నట్లు కనిపిస్తూ ఉంది. పంజాబ్ రాష్ట్రంలోని రెండు కాంగ్రెస మంత్రులను కలిపి వేయడానికి అప్పుడే ఆలోచన చేయడం ఇచ్చినారు. పంజాబులోను కాంగ్రెసు బలపడగడానికి ప్రయత్నాలు జరుగుతూ ఉన్నవి. ఈ విషయంలో రంగాగారు ఆశాజనకంగా ప్రవర్తించినట్లు తెలుస్తూ ఉన్నది.

జాతీయప్రధానశక్తుల ప్రజ్వలనము ప్రదర్శితం చేయడానికి కాంగ్రెస్ నిశ్చయించుకున్నది. వేవేల్ విధిగారి కాంగ్రెస్ విధికాదు జిన్నాగారి ముందిపట్టును సడలింప చేయడం అనే ధోరణి బాగా ప్రబలింది. జాతీయ శక్తులు కాంగ్రెస్ కోస్తు విధానంవల్ల బలపడగలవు. జాతీయవాదులందరూ కాంగ్రెస్ ధోరణిని మెచ్చినవారు.

దేశమును నేడు ఎదుర్కొన్న విషమ సమస్యలనుపరిష్కారంచేయడానికి మేము సిద్ధంగా ఉన్నాము అంటుకు ఎవరికో అయినా ప్రత్యేకంగా సహకారం చేస్తాము. అని కాంగ్రెసు ప్రముఖులు స్పష్టంచేసినారు. దేశకూటమి ఈ సహకారాన్ని నిరాకరింపలేకుండా ఉన్నాడు. ఆయనా అనే ధోరణిని అవలంబించవలసి వచ్చింది. అందుచేతనే అంతిమ ఫలితం గురించి కాంగ్రెసు మనకాసులో ఆశ కన్పిస్తూ ఉంది.

కాంగ్రెసు పూర్ణస్వాతంత్ర్యం విషయమై కాంగ్రెసు ఆశయాలను ఎక్కువశ్రద్ధవహించుతూ ఉన్నట్లు కనిపిస్తూ ఉంది. పంజాబ్ రాష్ట్రంలోని రెండు కాంగ్రెస మంత్రులను కలిపి వేయడానికి అప్పుడే ఆలోచన చేయడం ఇచ్చినారు. పంజాబులోను కాంగ్రెసు బలపడగడానికి ప్రయత్నాలు జరుగుతూ ఉన్నవి. ఈ విషయంలో రంగాగారు ఆశాజనకంగా ప్రవర్తించినట్లు తెలుస్తూ ఉన్నది.

జాతీయవాదులందరూ కాంగ్రెస్ ధోరణిని మెచ్చినవారు.

దేశమును నేడు ఎదుర్కొన్న విషమ సమస్యలనుపరిష్కారంచేయడానికి మేము సిద్ధంగా ఉన్నాము అంటుకు ఎవరికో అయినా ప్రత్యేకంగా సహకారం చేస్తాము. అని కాంగ్రెసు ప్రముఖులు స్పష్టంచేసినారు. దేశకూటమి ఈ సహకారాన్ని నిరాకరింపలేకుండా ఉన్నాడు. ఆయనా అనే ధోరణిని అవలంబించవలసి వచ్చింది. అందుచేతనే అంతిమ ఫలితం గురించి కాంగ్రెసు మనకాసులో ఆశ కన్పిస్తూ ఉంది.

కాంగ్రెసు పూర్ణస్వాతంత్ర్యం విషయమై కాంగ్రెసు ఆశయాలను ఎక్కువశ్రద్ధవహించుతూ ఉన్నట్లు కనిపిస్తూ ఉంది. పంజాబ్ రాష్ట్రంలోని రెండు కాంగ్రెస మంత్రులను కలిపి వేయడానికి అప్పుడే ఆలోచన చేయడం ఇచ్చినారు. పంజాబులోను కాంగ్రెసు బలపడగడానికి ప్రయత్నాలు జరుగుతూ ఉన్నవి. ఈ విషయంలో రంగాగారు ఆశాజనకంగా ప్రవర్తించినట్లు తెలుస్తూ ఉన్నది.

జాతీయవాదులందరూ కాంగ్రెస్ ధోరణిని మెచ్చినవారు.

అంతర్జాతీయ పరిస్థితి

దేశపు అభ్యర్థుల అభిమాన విషయమైన అంతర్జాతీయ పరిస్థితిని గురించి జవహర్‌లాల్ నెహ్రూగారు తన అభిప్రాయాలను ఇలా తెలియజేశారు "గత మహాసంగ్రామం అంతమైనప్పుడు, అనేక మార్పులు సంభవించినవి. ఈ మహాసంగ్రామానంతరం, ముఖ్యంగా రష్యా, అమెరికా ఖండాలలో మార్పులు వచ్చి తీరుతవి. గతంలో సంఘటనలు సమాస్థంలోనే, ఆసియాఖండంలో అనేక సమస్యలు ఇప్పటికీ ఏర్పడినవి. గత యుద్ధానంతరం ధారణ జాతీయోద్యమం దేశాన విస్తృతంచేసింది. అంతకు పూర్వం నాయకులు కేవలం కాగితాలపై తీర్మానాలను చేసి తృప్తిపడేవారు. మన జాతీయోద్యమ విస్తృతంగా విధానాన్ని బట్టి, ఈ యుద్ధానంతర పరిణామాలు ఏవిధంగా పుంచేడి తమవుతుంది. మన నాయకులు మన జాతీయోద్యమం అవ్యవస్థితి కల్గివలిగా గున్నది. దేశములో బ్రిటిషువారు యుద్ధప్రయత్నం గ్రహించి, అంటేగ ఈ యుద్ధానంతర పరిణామాలను గురించి ఎవరు తెలియం స్పష్టతలేదు. ప్రస్తుతం తెలుస్తున్న అంశం కేవలం నిన్నటివి సత్యంగా ఒక పద్ధతిలో ఏకమై ప్రస్తుతం ఉన్నట్లు తెలుస్తున్నది.

ఆంధ్ర విశ్వవిద్యాలయ పరీక్షాఫలితాలు

విద్యాశాఖవారు 1945 ఏప్రిల్‌లో జరిగిన సంస్కృత ఎంట్రెన్స్ ఎక్జామినేషన్ ఫలితాల ప్రాథమికజాబితా యీ దినము ప్రచురించబడినవి. కృతార్థులు విద్యాప్రవీణ, తేజా భాషాప్రవీణ పరీక్షలకు అర్హులు. రెండుపరీక్షలకు అర్హులైనవారి సంఖ్యలు కెంకు వెళ్ళికలిగినవి కలవు:

ఉపవిద్యార్థి ఆసేకశాస్త్రాలకు చదువ యోగ్యుడైనవుడు అతనిసంఖ్య ఆయాశాఖలక్రింద చేర్కొనబడినది.

విద్యాప్రవీణ

సాహిత్య—5 6 7 16 19 20 26 32 37 38 41 42 43 44 45 46 47 48 50 53 57 58 59 60 61 63 64 65 66 68 69 70 73 74 75 80 81 82 87.

వ్యాకరణ—1 2 25 26 27 30 31 32 34 43 50 A 64 66 81 82.

ఆయుర్వేద—70 71 81.

భాషాప్రవీణ

తెలుగు—4 6 7 9 10 12 13 14 16 18 19 20 21 23 28 33 34 37 38 39 40 41 44 45 46 48 50 53 54 55 57 58 59 60 61 63 64 66 68 69 70 73 74 75 77 78 81 82 85 87.

హిందీ—86.

అఖిలభారత విద్యార్థికాంగ్రెస్

న్యూఢిల్లీ, జూలై 1. అఖిలభారత విద్యార్థికాంగ్రెస్ కార్యవర్గం సేకరించు సమావేశమై పిట్టెంబరులో జరుగనున్న ప్రపంచ విద్యార్థి ఫెడరేషను సమావేశానికి రాయబారాన్ని పంపడం గురించి చర్చించినారు. కమ్యూనిస్టు స్టూడెంట్ ఫెడరేషన్ తరపున ఇద్దరు రాయబారవర్గంలో చేర్చి తమ ప్రతినిధులను పంపుటకు నిరాకరించిరి. విద్యార్థుల ప్రతినిధిసంస్థ స్టూడెంట్స్ కాంగ్రెస్ అని, తమకు ప్రత్యేకం ఆహ్వానంరాలేదని, అయినా ప్రత్యేకంగా తమ తరపున ప్రతినిధులను పంపడం గురించి తరువాత ఆలోచిస్తామని కార్యవర్గం తీర్మానించింది.

దాన దేశక్తి మంకోసం నడిపించుటం ఎలా అనే సమస్యను కాంగ్రెసు త్వరలో ఎదుర్కొనవలసివస్తుంది."

కాశ్మీరంలో విశ్రాంతి

ఢిల్లీలో ఒక పత్రికాప్రతినిధి వేసిన ప్రశ్నకు సమాధానం ఇస్తూ, కాశ్మీరంలో పర్లి ఒక పక్షం గోలు వుండాలని తాము కుతూహలం పడుతున్నట్లు నెహ్రూగారు తెలియజేశారు.

ఆశాభావం

(1-వ పేజీ తరువాయి),

ఎదురుచెప్పని శీలవారినే పేరులు ఈ అంత్యపట్టికలో చేర్చుము. ముస్లింలీగు, దళిత ప్రాతినిధ్యము, అసహకారతను ప్రకటించి పేజలతో సహకారము చేయ సిద్ధం కావచ్చును. అయినా జిన్నా చేయకపోయినా, అడ్డుకాకుండా ఉంటమే. ఆస్థితిని ఆయనా అంగీకరించినట్లు కనపడుతుంది.

ఎన్నాగారు ఇంకా అదిరించి జెలించి ఏమో సంపాదించాలని ప్రయత్నం చేస్తున్నట్లు నిన్నటి ఆయన పత్రికాప్రకటనవల్ల స్పష్టం అవుతూఉంది. ఏదో విధంగా ఇప్పుడే పాకిస్తాన్ సూత్రాన్ని అంగీకరించేలా చేయాలని ప్రయత్నం చేస్తూఉన్నారు. కాని కాంగ్రెసు అనుసరిస్తున్న సమాధానధోరణిలో వేచిలూడా జిన్నాకు ఏవిధంగానూ సహాయపడ లేకుండా ఉన్నారు.

జాతీయప్రధానశక్తుల ప్రజ్వలనము ప్రదర్శితం చేయడానికి కాంగ్రెస్ నిశ్చయించుకున్నది. వేవేల్ విధిగారి కాంగ్రెస్ విధికాదు జిన్నాగారి ముందిపట్టును సడలింప చేయడం అనే ధోరణి బాగా ప్రబలింది. జాతీయ శక్తులు కాంగ్రెస్ కోస్తు విధానంవల్ల బలపడగలవు. జాతీయవాదులందరూ కాంగ్రెస్ ధోరణిని మెచ్చినవారు.

దేశమును నేడు ఎదుర్కొన్న విషమ సమస్యలనుపరిష్కారంచేయడానికి మేము సిద్ధంగా ఉన్నాము అంటుకు ఎవరికో అయినా ప్రత్యేకంగా సహకారం చేస్తాము. అని కాంగ్రెసు ప్రముఖులు స్పష్టంచేసినారు. దేశకూటమి ఈ సహకారాన్ని నిరాకరింపలేకుండా ఉన్నాడు. ఆయనా అనే ధోరణిని అవలంబించవలసి వచ్చింది. అందుచేతనే అంతిమ ఫలితం గురించి కాంగ్రెసు మనకాసులో ఆశ కన్పిస్తూ ఉంది.

కాంగ్రెసు పూర్ణస్వాతంత్ర్యం విషయమై కాంగ్రెసు ఆశయాలను ఎక్కువశ్రద్ధవహించుతూ ఉన్నట్లు కనిపిస్తూ ఉంది. పంజాబ్ రాష్ట్రంలోని రెండు కాంగ్రెస మంత్రులను కలిపి వేయడానికి అప్పుడే ఆలోచన చేయడం ఇచ్చినారు. పంజాబులోను కాంగ్రెసు బలపడగడానికి ప్రయత్నాలు జరుగుతూ ఉన్నవి. ఈ విషయంలో రంగాగారు ఆశాజనకంగా ప్రవర్తించినట్లు తెలుస్తూ ఉన్నది.

జాతీయవాదులందరూ కాంగ్రెస్ ధోరణిని మెచ్చినవారు.

సక్రమ శిక్షణ

(1-వ పేజీ తరువాయి)

ప్రజల సమర్థకులకు అవసరమగు అయిన కార్యనిర్వాహకులు జరగవలసిన కాంక్షలలో ఏ లోపమూ లేదు. సరిగా పని చేయడములోనే లోపముగా ఉంది.

మహాత్మా గాంధీ గారు నా అబుల్ కలాం ఆజాదు వంటి మహా మహితాత్ములు మన ఆదృష్ట వశమువల్ల మనకు నాయకులు అయినారు. కాని నాయకులు ప్రత్యేకముగా ఏమీ చేయజాలరు. మన గమ్యము అయిన స్వాతంత్ర్యము మనము పొందేట్లు వారి అంతట వారు చేయలేరు. అకుంఠిత ప్రజాశక్తివల్లనే అది సాధ్యము అవుతుంది. నాయకులను కట్టుకట్టిన యి ప్రజశక్తితో ప్రజలు అనుసరించేట్లయితేనే వారు మనకు స్వాతంత్ర్యము సంపాదించి కలుగజేతురు. అనుచరులు యోగ్యులయి కట్టుదిట్టముగా ఉంటేట్లయితే మహాత్మా గాంధిజీ పూలానా ఆజాద్ కన్నా తక్కువ నాయకులు మన గమ్యమయిన స్వాతంత్ర్యమును సంపాదించగలరు.

ప్రజలందరూ క్రమశిక్షణను పొందవలెను. ఏనాయకుడు వచ్చినా జనులు పంతోపదేశములుగా మారుతారు. పైలుబండిలోనుంచి దిగనీయకుండా నెట్టివేస్తారు. ఇతర పైట్లలోనుంచి దిగే ప్రయాణీకులనూ ఎక్కే ప్రయాణీకులకున్నూ నానా ఇబ్బంది కలగజేస్తారు. ఇది ఒకచోటకాదు. అన్నిచోట్లా ఇట్లా గనుంది. స్వాతంత్ర్యము కావలెనేట్లయితే క్రమశిక్షణతో మీరు ఉండవలెను. ఈ విధముగా ప్రవర్తించరాదు. మూడు సంవత్సరాల క్రింద నేను పశ్చిమోత్తర రాష్ట్రములో సంచారము చేసినాను. అక్కడ ప్రజలందరూ క్రమశిక్షణను పొందిన సోల్జర్లమాదిరిగా ప్రవర్తించినారు వారందరూ పరాయలు. అవిధముగా మన దేశములో ప్రజలందరూ ప్రవర్తించవలెను. అటువంటి శిక్షణము అందించగా అలవర్చుకొనవలెను.

నాయకుల పాదాలమీద ప్రజలు పడుట మనా కిష్టములేదు. ఇదొక దురలవాటు. ఇది (దాస్య) బానిసత్వచిహ్నము. ఈ అలవాటును పోగొట్టవలెను.

నేను పధ్నాలుగు సంవత్సరాలనాడు కొంచెమించుమించు ఇదేమాదిరి పనిమీద సిమ్లా వచ్చినాను. ఇప్పుడు రాష్ట్రపతి పూలానా ఆజాద్ పిలిపించినందువల్ల వచ్చినాను. సిమ్లా సమావేశములో ఏమయిందో నాకు తెలియదు. కాంగ్రెసు వారు ఇక్కడికి తమపాపోసము రాలేదని ప్రజలు కుత్తించవలెను. ప్రస్తుతపు చిక్కులలో నుంచి బయట పడడానికి ఏమయినా దారి ఉంటేమోనని ఇక్కడికి వచ్చినాము.

అనేక ఇతర దేశాలకువలెనే హిందూదేశమున్నూ అంతర్జాతీయ విషయాలలో శ్రద్ధ తీసుకొంటున్నది సంతోషము. యూరపు ఖండములోను ఆసియా ఖండములోను అనేక దేశాలకువలెనే భారతదేశమున్నూ అనేక క్లిష్టసమస్యలలో తగులుకొనియుంది. హిందూదేశము దాని సమస్యలను గాని

అమ్మకము

మార్షల్ కంపెనీవారి 16-14, H.-P. పోర్టబుల్ బాయిలరు స్టీము యింజనుతో సహా కంప్లీటుసెట్టు మంచి కండిషన్‌లో వున్నది విక్రయించబడును. కావలసినవారు ఈక్రింది అడ్రసుకు వ్రాసి వివరములు తెలుసుకోవలెను.

కొండపల్లి బ్రహ్మానందరెడ్డిగారు, రైసు మిల్సు ఓనరు, గుడివాడ.(కృ॥జి॥)

కావలెను

బిడ్డలకు, జబ్బుపడినవారికి పనికివచ్చు షేరింపిన మా యిండియన్ బ్రాణ్డే "సాధన-ఫుడ్" అమ్ముటకు డేజంట్లు, స్టాకిస్టులు కావలెను.

J. SMITH & CO,
Ayurvedic Chemists,
Dacca (Bengal)

ఉచితము!

1945-46 క్యాలండర్

మరియు 1945 ఇండియన్ పెన్ మూడల్. సుందర్ధు న్యూగోల్డు ఆకరణము చిత్రమైన క్యాలెండరుసహా ఉచితము. 4 ఫౌన్సిగాజులు, టొంబాయి స్పెషల్ రెండు ఉంగరములు, ఒక జత చెవుల రింగులు. ఒక లాకెట్టు. యీ ఎన్నెషన్ తీసివేయండి పంపితే వ్రాసికొనువారికి పంపబడును.

KHARKHANA NAYA SONA,
Anarkali (A. M.) LAHORE.
4 (2-57)

Tel Jothi
జ్యోతి సన్ బ్రైట్ వజ్రములు
REGD
ధర వివరములకు:-
K. అళగియమణవాళప్పెరుమాళ్ & సన్స్
ట్రేడర్స్ & మర్చంట్స్
రాళుచెక్కినబంగారునగలు అమ్మబడును

గృహరక్షణమును బలపరచుట

వారి
భవిష్యత్తును
భద్రపరచుడు

శ్రీమతి తన ప్రసవమునకు పూర్వము తాను తీసికొను శ్రద్ధపైనే తన బిడ్డ యొక్క ఆరోగ్యము, శక్తి, ఆధారపడియుండును. నిశ్చేతనంతులైన గర్భిణీస్త్రీలు ఒక డాక్టరు సలహా తీసికొందురు. ఎందుకనగా, రానున్న సమయమొక్క ఆరోగ్యము ఇప్పటినుండియు కాపాడవలెను.

గర్భవతులకు సౌఖ్యమైన ఆహారము హార్లిక్స్ అని డాక్టర్లు దినే నిశ్చయము చేయుదురు. ఇది సులభముగ జీర్ణమగును. బిడ్డ జననసమయములో పుష్టికరమైన ఆహారము అత్యావశ్యకము. హార్లిక్స్‌లో పుష్టికర పదార్థము లున్నవి. ప్రసవమైన తరువాత నూనె, చురుకులు సమృద్ధిగా నుండుటకై హార్లిక్స్‌ను రప్పించి సేవింపవలెను.

హార్లిక్స్

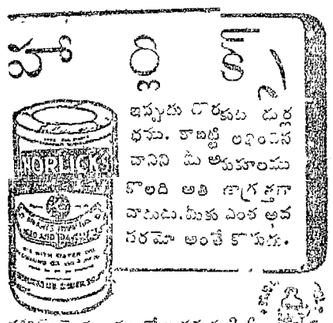

ఇప్పుడు దొరకుట దుర్లభము. కాబట్టి అందినదానిని పిలి అనుభవించు కొలది అతి జాగ్రత్తగా వాడుడు. దీనికు ఎంత అవసరమో అంతే కొనుడు.

హార్లిక్స్ యొక్క కంట్రోలు ధర రు 3-6 అందిన్న ఎడ్డుకు ఇవ్వబడు.

Copyright: Horlicks Ltd

రాష్ట్ర వార్తలు

వానపాముల

వానపాముల యస్. ఆర్. ఆర్ మిడిల్ స్కూలును హైస్కూలుగా వృద్ధిచేసినారు. ఈనెల 4 వ ఫారం ప్రారంభిస్తారు.

కంచికచర్ల

గత 21 న ఆజాద్ గ్రంథాలయ వార్షికోత్సవము శ్రీ కోగంటి గోపాలకృష్ణయ్యగారి అధ్యక్షతను జరిగింది. ప్రజాసేవకుడు గ్రంథాలయ వ్యాపకుడు అయినశ్రీ కోనిపి వీరయ్య అకాల మరణమునకు సంతాపము వెల్లడించిరి.

నందిగామ

గత 24 న తాలూకా కిసాన్ కాంగ్రెస్ సర్వసభ్య సమావేశము, శ్రీ బింతమనేని శివలింగయ్యగారి అధ్యక్షతను తాలూకా కిసాన్ కాంగ్రెసు కార్యాలయములో జరిగెను. నూతన సంవత్సరమునకు కార్యవర్గమును ఎన్నుకున్నారు.

నెప్పల్లె

గత 24 వ తేదీన లాలా లజపతిరాయ గ్రంథాలయ ద్వితీయ వార్షికోత్సవము జరిగెను. ఊరేగింపు, ఎడ్లపరుగుపంది, చిత్రపటధారణములతో ఉత్సవము జరిగెను.

ఉప్పరపల్లి

శ్రీ పద్మశాలియ గౌతమ విద్యాదాన సభ మాధ్యమిక పాఠశాల ప్రారంభోత్సవము ఉప్పరపల్లిలో 14 న జిల్లా విద్యాశాఖాధికారి, శ్రీ నారాయణ రెడ్డిగారిచే జరుపబడెను.

గుడ్లవల్లేరు

గుడ్లవల్లేరులో గత 22 వ తేదీన కొడ్డకాటి కుర్రవా డొకడు నీళ్లు చేదుతూ జారి నూతిలో పడ్డాడు. ఆ కుర్రవానిని రక్షించుటానికని 40 ఏళ్ల ముసలివాడు ఆ నూతిలో దూకెను. ఇద్దరూ పైకి రాలేక చనిపోయారు.

కొత్తపేట

వినయాశ్రమంలో తర్కశాస్త్రమైన శ్రీ చదలవాడ వెంకట సుబ్బయ్యగారు వరభాషణము చక్కటిపై వక్తకుటలో తమకు గల ప్రజ్ఞను ప్రదర్శించి తమ అనుభవాలను గురించి ప్రసంగించారు. శ్రీ రెంటాల కృష్ణయ్య శ్రీ ఓబయ్యగారు భద్రరు వ్యాప్తి కుటీర పరిశ్రమలను గురించి ఉపన్యసించారు.

బందరు

శ్రీ విరాట్ పోతులూరి వీరబ్రహ్మమహేంద్రస్వాములవారి ఉత్సవాల సందర్భంలో గొప్ప ఊరేగింపు జరిగింది.

మార్కాపురం

వ్యాపారస్థులసభ కె. సూర్యనారాయణశ్రేష్ఠిగారి అధ్యక్షతను నిన్న జరిగింది. అధ్యక్షులు, బ్యాంకింగుపద్ధతిని గూర్చి ఉపన్యసించారు.

నెల్లూరు

గత 24 వ శ్రీ ఎం. రామానుజరావు గారాయుగారు, ఎం. ఎ. (గౌరవ ప్రెసిడెన్సీ మేజిస్ట్రేటు) అధ్యక్షతను నెల్లూరు, చిత్తూరు, కడప జిల్లాల ఆదివెలమ మహాసభ జరిగెను. యీ సంఘ స్థాపకులు శ్రీ చలపతి నాయుడుగారి అకాలమరణమునకు సానుభూతి తెల్పిరి. అధ్యక్షులు, శ్రీ నెల్లూరు వెంకట్రామానాయుడు వెలమల పుట్టు పూర్వోత్తరాలను గురించి. వారి పురోభివృద్ధి మార్గాలనుగురించి ఉపన్యసించిరి.

కోనాడ

విశాఖపట్నం జిల్లా, కోనాడ గ్రామంలో ప్రథమ హరిజన యువజన సంఘశాఖ 10 న శ్రీ జి. ఎ. స్వామి అధ్యక్షతన క్రింద జరిగింది. మహాత్ముని నాయకత్వం పట్ల సంపూర్ణ విశ్వాసాన్ని వెల్లడిస్తూ, నిర్మాణ కార్యక్రమాన్ని సాగించడానికి తీర్మానించారు.

శ్రీ ఎ. ఎ. స్వామి, అధ్యక్షులుగను, శ్రీ ఎ. ఆదిరామమూర్తి, కార్యదర్శిగను ఎన్నుకోబడిరి.

తిమ్మాపురం

గత 20 న వర్యాయుర్గం తాలూకా తిమ్మాపుర గ్రామసీతాసంఘము వారు నిర్మించిన కస్తూరీబా భవనమునకు కొల్లూరి సీతారామశాస్త్రిగారు ప్రారంభోత్సవము జరిపిరి. ఆ సాయంత్రం ఎ. ఎం. లింగన్నగారి అధ్యక్షతను భారీ ఉత్సవ సభ జరిగింది. వారి అధ్యక్షతను 21 వ తేదీన ఉదయం తాలూకా నిర్మాణకార్యక్రమ సభ్యులు సీతారామశాస్త్రిగారి అధ్యక్షతను సమావేశమైరి.

పుల్లంపేట

గత 21 న శ్రీకాకుళం గ్రంథాలయ వరసుంగిరి యాదిసూర్యమున శ్రీ ఎ. జాదవాచారిగారి సన్మానము చేరి. వారి గారు తెను రచనలు పే రచనలు పద్యములు చదివిరి. జాన గ్రంథాలయ గ్రంథాలయములు చేయుచున్న కృషికి రచనలు కవిగారు తెలిపిరి.

గాడిచర్ల

ఈ నెల 26 వ తేదీన సర్వర్ధి తాలూకా చేనేత పారిశ్రామికసమాఖ్య శ్రీ గెడ్డం సన్యాసిరావుగారి అధ్యక్షతను జరిగినది. నూలు కొరతను పూర్తిచేయుటకు నూలు వడుకు కేంద్రములను స్థాపించి, వానిలో తయారైన నూలుపైనే ఆధారపడవలసినదని చెప్పిరి. మరి పలువురు ప్రముఖులు కూడా పున్యసించిరి.

శ్రీ రాపర్తి హనుమంతరావు, శ్రీ యర్రరామారావు లను అధ్యక్షుడు, ప్రధాన కార్యదర్శులుగా ఎన్నుకొనిరి.

వెల్లటూరు

వెల్లటూరులో గత 22, 23 తేదీలలో గుంటూరుజిల్లా హిందీసభలు జరిగినవి. పలువురు సభికులు, ప్రచారకులు ఉపన్యసించిరి.

శ్రీ మోటూరి నాగభూషణం గారి అధ్యక్షతను బహిరంగసభ జరిగెను. శ్రీ కొల్లి హనుమంతరావుగారి మరణమునకు సానుభూతిని తెలిపిరి. శ్రీ ఉన్నవ రాజగోపాలకృష్ణయ్యగారు హిందీఆవశ్యకతను గూర్చి ఉపన్యసించిరి.

జిల్లా హిందీసభల సందర్భాన శ్రీ మధుసూదనశాస్త్రిగారు శ్రీ రామానంద శర్మగారి ఆధిపత్యమున "భక్తరఘునాథ్" హరికథా కాలక్షేపముచేసిరి.

గుడివాడ

కృష్ణాజిల్లా రైతు కాంగ్రెసు సాధారణ సమావేశము శ్రీ గొర్రెపాటి వెంకట సుబ్బయ్యగారి అధ్యక్షతన క్రింద జరిగినది. ఆసందర్భమున శ్రీ లింగంసేని పెదకుటుంబరావుగారు అధ్యక్షులు గాను, ఉన్నం శ్రీ వీరయ్య, బి. ఎ. బి. యల్. గారు ఉపాధ్యక్షులుగాను, పామి రెడ్డి వెంకట సుబ్బారావురెడ్డిగారు ప్రధాన కార్యదర్శిగాను, కాదెండ్ల సుబ్బయ్య, చేమల కూర్మయ్య ఎం. ఎల్. ఎ. గారలు సహాయకార్యదర్శులుగాను యెన్నుకొనబడిరి. మరి 10 మంది కార్యనిర్వాహక వర్గసభ్యులుగా యున్నుకొనబడిరి.

పత్తికొండ

డోన్ డివిజనల్ డెవలప్ మెంటు కమిటీ డిప్యూటీ కలెక్టరు అధ్యక్షతను ఈ 22 న జరిగింది. తాలూకా అగ్రికల్చరల్ డివిజనల్ స్పెక్టరు, వసం శంకరశర్మ, శేషాచార్యులు, లక్ష్మీనరసిమ్మ మున్నగువారు మాట్లాడారు. డోన్ డివిజనకు ప్రభుత్వం వెయ్యి రూపాయలు మంజూరు చేశారు. మొత్తాన్ని ప్రజాసౌకర్యానికి ఉపయోగం చేయాలని అధ్యక్షులు తెలిపారు. డోన్ తాలూకాలో రంగాపురంపల్లె, పత్తికొండ తాలూకాలో దేవకొండల గ్రామాలను డెవలప్ చేసి తరువాత తాలూకాలో ప్రవేశపెట్టాలని తీర్మానించారు.

శ్రీ నివర్తి వెంకటసుబ్బయ్య (అ. భా. కాం. మెంబరు) గారు పత్తికొండ కాంగ్రెస్ సంఘ సభ్యులతో సంప్రదించి, కాంగ్రెస్ కార్యనిర్వహణవిధానానికి చందాలు వసూలుచేస్తున్నారు. కాంగ్రెస్ సంఘ సభ్యులు వీరికి సహకరించారు.

దుగ్గిరాల

ఆయుర్వేద ప్రచారకసమితి యొక్క సప్తమవార్షిక సమావేశము గత 14 తేదీ శ్రీమాన్ డా॥ వి. శ్రీనివాసాచార్యులు గారి అధ్యక్షతన జరిగింది. ఆరవ వార్షిక కార్యనివేదికను జిల్లా కార్యదర్శుల నివేదికలను ఆమోదింపబడెను. ఆయుర్వేద వైద్య సేవద్వారా ప్రజల ఆరోగ్యస్థితిని అభివృద్ధి చేయుటకు గాను ఉపసంఘము తయారుచేసిన సందర్భ ప్రణాళికను స్వల్ప సవరణలతో అంగీకరించారు. శ్రీమాన్ డా॥ వి. శ్రీనివాసాచార్యులు, శ్రీ వైద్యభేషజ డా॥ ఎస్. వి. హనుమాచార్యులు గార్లు అధ్యక్షుడు, కార్యదర్శిగా ఎన్నుకోబడినారు.

రాజమహేంద్రవరము

శ్రీ సత్యనారాయణ భాగవతారు గారు సంపూర్ణ మహాభారతాన్ని హరికథ చెప్పుతున్నారు. విశ్వబ్రాహ్మణ సంఘంవారు హరిదాసుకు స్వర్ణసింహాసనం బహూకరించారు. పురోహిత సుధానిధి అని బిరుదు ఇచ్చారు.

పుగాకు వర్తకులసభ 24 న ముత్తంగి యతిరాజులుగారి అధ్యక్షతను జరిగింది. కొడా మీరాస్వామిపట్టి అల్లూరి నారాయణరాజుగార్లు పాల్గొనారు. ముత్తంగి యతిరాజులుగారు అధ్యక్షులుగా అల్లూరి నారాయణరాజుగారు కార్యదర్శిగా ఎన్నికలు జరిగినవి.

విశాఖపట్నము

విశాఖపట్నం బార్ ఎసోసియేషన్ సభ్యులకు సన్మానపత్రమును గౌరవ విశ్వాసం వండెప్పటికీ గుర్తుగా పాడు వాడవేస్తూ తమ కృతజ్ఞతగా లేదని, ఆరోగ్యహాని కలుగుచున్నదని బార్ ఎసోసియేషనువారు 21 న సమావేశమై తీర్మానించారు. ఒక్క కొట్టుగారు మాత్రమే మేలుకలపుచేయ్యలేదని సభ్యులకు సన్మానం చేయించవలసిన అవసరం లేదని అధ్యక్షుడు కోరుతూ తీర్మానించారు.

గుంటూరు

జిల్లా పత్రికారచయితల సంఘ సమావేశం ఈ 21 న జరిగింది.

స్వాతంత్ర్యమందిరంలో ఎస్. బి. కె. వయ్యగారు సాయిబాబా జీవితాన్ని వారి మహిమను ఉపన్యసించారు. జిల్లాజడ్జి అధ్యక్షత వహించారు.

గత 10 వ తేదీన హిందూస్థానీ స్కౌట్సు, అసోసియేషను జనరల్ బాడి మీటింగు జరిగెను. శ్రీ ఉప్పుటూరు వెంకట పున్నయ్య, ఎం. ఎల్. ఎ. అధ్యక్షులు శ్రీ కాకుమాను పుట్టయ్య కార్యదర్శిగాను ఎన్నుకోబడిరి. శ్రీ మతి పి. సరోజినీ నాయుడు, ఎం. ఎ. ఎల్. టి. బాలికల స్కౌట్సుకు కమిషనరుగా ఎన్నుకోబడిరి.

హిందూపురం

హిందూపురం హోల్‌సేల్ క్లాత్ మర్చంట్స్ ఎసోసియేషన్ వారు 20 న శ్రీ కన్యకాపరమేశ్వరీ దేవాలయంలో సమావేశమై శ్రీ. పి. వెంకటసుబ్బయ్యశెట్టిగారిని అధ్యక్షులుగను, శ్రీ. బి. కృష్ణయ్యశెట్టిగారిని ఉపాధ్యక్షులుగను, పుట్టా నారాయణయ్య శెట్టిగారిని కార్యదర్శిగను యం. యల్. అశ్వత్థనారాయణశెట్టిగారిని సంయుక్తకార్యదర్శిగను, యం. యస్. యస్. లక్ష్మయ్యశెట్టిగారిని కోశాధికారిగను ఎన్నుకున్నారు.

పత్రికాసరళిగా సలహాసంఘానికి వీరిని ఎన్నుకున్నారు. శ్రీ. పి. వెంకటసుబ్బయ్య డి. అశ్వత్థనారాయణయ్య, యం, యస్. సుబ్బయ్యశెట్టి, దాసరి. లక్ష్మయ్యశెట్టి, శ్రీ. యల్. శ్రీ. నరసిమయ్యశెట్టిగారులు.

బెజవాడ

జూలై 14 నుంచి 19 వరకు ఆంధ్రసారస్వత పరిషద్వార్షిక సభలు జరుపు ఏర్పాట్లు చేయబడినవని 27 వ ఆంధ్రసారస్వత పరిషత్తు ఆహ్వానసంఘ ప్రధాన కార్యదర్శి యం. వి. శివశర్మగారు వ్రాస్తున్నారు.

కృష్ణాపుష్కర సందర్భమున వేదాంత మహాసభ, ఆయుర్వేద మహాసభ, పత్రికారచయితల మహాసభ, గ్రంథాలయ (నేరక) మహాసభలుకూడా జరుగనున్నవి. కాగా సారస్వత మహాధిమాలు, కళాధిమాలు విచ్చేసి సభలను జయప్రదముగా చేయవలసినది. సభలకు వేంచేయనున్నారు? శ్రీ శంకర శాస్త్రి ప్రాప్రయిస్లు ఆతిథ్య మొసంగనున్నారు.

జూన్ 17 న శ్రీ పాటిబండ్ల సుందరరావుగారి అధ్యక్షతను, రామమోహన్ గ్రంథాలయములో పట్టణ పౌరసభ జరిగెను. పుష్కరానికివచ్చే యాత్రికుల సౌకర్యాలకు వలంటీర్లను ఏర్పాటుచేయుటకు, విజ్ఞాన, వినోద ప్రదర్శనాలను ఏర్పాటు చేయుటకు పౌరులతరపున కృష్ణాపుష్కర కమిటీ అనే ఒక సంఘాన్ని ఏర్పాటుచేసి, ఆదిభక్తు 19 మంది సభ్యులను ఎన్నుకొన్నారు.

బెజవాడనగర ఆంధ్రసభ నూతనసభ్యుల సమావేశము, గత 17 వ తేదీన శ్రీ పాణాపాటి వెంకట నాగభూషణంగారి అధ్యక్షతన, శ్రీ త్రిపురాంబా మల్లేశ్వరాంధ్ర గ్రంథాలయములో జరిగింది. ఆదిసందర్భమున యీనాడు మొక్క శ్రీ తత్త్వ అధికారి వర్గము, పశ్చిమకృష్ణా ఆంధ్రసభకు యీ సభతరపున స్థాయిసభ్యులను ఎన్నుకొనిరి.

కడప

జూన్, 27 జిల్లా ఆరోగ్యసంఘము గత 27 వ జిల్లాకలెక్టరు రావుసాహెబ్ యం. ఆర్. జంగాలారావుగారి అధ్యక్షతను కలెక్టరాఫీసులో సమావేశమైనది. ఈ సంవత్సరము 50000 ఎకరాలు నరిపంట యెయ్యకపోవటానికి కారణమేమని అడుగగా వర్షము నిర్ణయించిన కర తక్కువగా నుండి లాభసాటికానందున, పైరులు కారుకు, వేరుపెనుగు, పొగాకు మొదలైన పైర్లు వేయుటవల్ల వరిపంట లేగ్గిందని శ్రీ సి. ఎల్. నరసింహారెడ్డిగారు సంజాయిషీ యిచ్చారు.

అసలు కారణం మరికొదనియు, కారుపులలో నీరు చాలినంత లేనందున వరిపంట లేగ్గినదనియు, గత సంవత్సరం కన్న యీ సంవత్సరం 600 యాకరాలు మాత్రమే కరకు అదనంగా వేయబడినదనియు తెలుగు అసలు పక్కు చేసినయెడల జిల్లా అగ్రికల్చరల్ ఆఫీసరు శ్రీ. జగన్నాథరావు గారు తెలిపిరి. అగ్రికల్చరల్ ఆఫీసరు చెప్పిన బాగాన్ని బలపరుస్తూ కలెక్టరు నిర్ణయించిన కరలను సవరించవలసిన అవసరంలేదని రాజంపేట డివిజనల్ ఆఫీసరు చెప్పిరి.

జూన్, 26. జాతీయ యుద్ధరంగప్రచార కమిటీ మోటారువంటి సర్కటం తాలూకా కొండూరు పోలీసుస్టేషను సరిహద్దులో ఒక ముసలమ్మపై పోగా ఆమె చనిపోయింది. వారుపు కలెక్టరు దర్యాప్తు చేయించింది. వారుగోని వారికేమీ అపాయంజరగలేదు. పోలీసు విచారణ జరుగుచున్నది అని తెలుస్తున్నది.

సేవనలు వారు ప్రంటు స్వాధీనం

ఈరోజు, జూలై 1 న మన రాష్ట్రంలో సేవనలువారు ప్రంటు స్వాధీనం చేసికొన్నారు. మద్రాసు గవర్నమెంటు మంత్రిమండలి జులయి ఆధ్వర్యమున జరుగును.

మదరాసు రేడియో

జూలై 4 బుధవారం

(వి. యు. యం. 211 మీ.) ఉ॥ 8-30: సా॥ 6-50 వి. పూర్యం (నాగస్వరం) మ॥ 1-0 సా॥ 5-30 ఏ. నారాయణరావు మ॥2 10 టి ఆర్. సావిత్రి మ॥ 2-30 ఆర్. శ్రీనివాసన్ సా॥ 7-15, రా॥ 8-15 రుక్మిణీపాడుదేవన్ రా॥ 10-0 టాక్ రికార్డులు.

మదరాసు 2. ఉ॥ 7-40: మ॥ 2-5 తెలుగులో వార్తలు సా॥ 7-0 ప్రస్తావనమీక్ష సా॥ 7-15 గ్రామీయులకై తెలుగులో ప్రసారం.

తిరుచినాపల్లి రేడియో

సా॥ 5-0 రా॥ 8-45 కే యస్. ఆళగిరిస్వామి (ఫిడేలు) సా॥ 6-0 రా॥ 8-15 యం. కే. కమలాంబాళ్ రా॥ 10-0 యూరోపియన్ సంగీతపు రికార్డులు.

మదరాసు ధరలు

మదరాసు, జూలై 2:

వేరుపెనగ: (531 పౌ॥ బా॥ 1-కి ఎక్సు కోస్తా గిద్దంగులు) క్రాత్తరకం పెపిడ్‌పక్సు డిలివరీ ఆఫీసువెం 58-8-0 59-8 0 వేరుపెనగనూనె (ఇంగ్లీషు కాండి 500 పౌను గలది) 1-కి చెక్కురకం స్టాకులేదు ఎక్సుపెల్లర్ (సేర్పలాక్సులో సహా) ఏ. 135-0-0 వెంకాయనూనె 38 పౌనుగం రబ్బా 1-కి 19-12-9 కొబ్బరి కాయలు (సిలోనురకం 1100-కి 130-0-0 150-0-0; రెండోరకం కొరడాచేరి 95-0-0. 105-0-0: ఆముదము (మిల్ డిలివరి) ఎక్సు పెల్లరు పక్ ఇంగ్లీషు కాండి 500 పౌనులుగలది 195-0-0, తక్కెర: కాన్పూరు 52-6 1 53 0-4.

నూలుదరలు

మదరసమిల్సు:— 20 నెం. బూడిదెరంగు (10 పౌ) రూ. 11-9-0. 40 నెం. బూడిదెరంగు (10 పౌ) 17-14-0. 60 నెం. బూడిదెరంగు (5 పౌ) 19-0-0. 80 నెం. బూడిదెరంగు (5పౌ) 25-0-0. కోయంబత్తూరు మిల్సు:- నెం. 20½ రంగోడియా (10 పౌ) 11-10-0 40 నెం. కాపుదేసు (10 పౌ) 17-14-0. 40 నెం. ఇతరరకాలు (10పౌ) 17-14-0. 60 నెం. కొరారి మొదటిరకం (5 పౌ) 19-0-0. 60 నెం. కొచ్చిన్ (5 పౌ) 19-0-0. 80 నెం. ఇతర రకాలు (5 పౌ) 25-0-0. 100 నెం. ఇతర రకాలు (5 పౌ) రూ. 32-8-0

ప్రకటన

ఆదోనిలో మా ఆంధ్ర దిన, సచిత్రవార, భారతి పత్రికలను వారి స్వంత బాధ్యతపై అమ్ముటకు శ్రీ జి. రాచన్నగారిని శ్రీ సి. రంగారావుగారి స్థానే మా న్యూస్ వెండరుగా ది 1-7-1945 నుండి నియమించినాము.

మేనేజరు.

రాజవైద్య బి. యస్. రావుగారి (గంజాం ఆయుర్వేదిక్ ఫార్మసీ, బరంపురం) "శ్వేతకుష్ఠుపోయినది"

నా పెదవులు, చేతివ్రేళ్లు, మోకాళ్లు, మొలచుట్టు కలిగియున్న శంఖవర్ణము గల శ్వేత కుష్ఠు, చెల్లజాల్లి మచ్చలు గురించి కొన్ని యాయుర్వేద చికిత్సలు చేసినను లాభము లేకపోయినది. త్రిమదమారి చూర్ణము, మైలకు ఆరుమాసములు పట్టునట్లుగా సేవహోగించితిని. జాల్లి మచ్చ లన్ని ఇంద్రజాలమువలె మాయమైపోయినవి. మచ్చ వున్న చోట కూడా నయించెను.

(సం) మేక్ ఖాలెసాహెబు, డిపో ఫ్రాంటు, జంషెడ్పూర్. B N.Ry

శుద్ధ వెండి ఎనామిల్ నగలు!

నా జూకైన పనితనము			
గాలు	పట్టీలు	జతకు	2--1-0
,,	పెట్టె ,,	జతకు	2-10-0
చేలుపు ,,	చిన్నవి ,,	జతకు	4--4-0
,, ,,	పెద్దవి ,,	జతకు	5--0-0
పంచె ,,	చిన్నవి ,,	జతకు	2--6-0
,, ,,	పెద్దవి ,,	జతకు	2-12-0
చీర పిన్నులు	ఒక్కొకటి	రు	2--8-0
తల స్టయిలులు	పెద్దవి ,,	రు	3--0-0
తల స్టయిలులు	చిన్నవి ,,	రు	2--8-0
పూసలు		రు	1--4-0
రిస్టు వాచి గొలుసు		రు	6--0-0
లోలాకులు		జతకు	1-12-0
,,	ఆంధ్రలెంగ్	జతకు	2--4-0
కళ్ళ సంకలు		జతకు	2--8-0
పిట్టగుండీలు		డా॥	6 -0-0

పోస్టేజి మేము. ఆర్డర్లకు అత్యావశ్యకమైనవి. వివరములకు:

S. AHMAD ALY,
16, Venkatachalam Lane, Madras.

DE-LAC SPRAY PAINTS
మోటార్లకు
బోర్డులకు ఉపయోగము.
మానుఫాక్చరర్సు:
పయింటిఫిక్ మాన్యుఫాక్చరింగుతో జులాలో

జిల్లా ఏజంట్లు కావలెను.

జెంగాల్ నాగపూర్ రైల్వే

పూరీ రథజాతర మహోత్సవమునకు రైలుప్రయాణ నిషేధము

పూరీ, సఖిగోపాల్, భువనేశ్వరము

లందు జరుగు వైష్ణవులకు బోళు మర్నట్లు తలంపబడిన లెటరీకీగూడ, భారత దేశరక్షణ నిబంధనలక్రింద బ్రిటిష్ గవర్నమెంటువారు జారీచేసిన వుత్తరువుమేరకు, దసరా తెలిపిన స్టేషనులయ్యు ప్రయాణములకు రైల్వేవారు టికెట్లు జారీచేయరు.

కటక్, బలుగాంగ్ (రెండుసహా) స్టేషనులయ్యు అన్నిస్టేషనులకు, డెలాంగ్, పూరీ (రెండుసహా) మధ్య అన్నిస్టేషనులకు, 1945 జులై 6 వ తేది నుండలు 19 వ తేదివరకు (రెండురోజులు సహా). కటక్-పూరీ-బలుగాంగ్ శిక్షణమీద యే రెండుస్టేషనులమధ్య స్టేషనుకైనను ప్రయాణము చేయు ప్రయాణీకులకు యీనిషేధము వర్తించదు.

కమర్షియల్ ట్రాఫిక్ మేనేజరు.

కావలెను

15 సంవత్సరములు నుంచి విదేశ వస్తువులకు Official Stockists గా యుండి స్వదేశవస్తువులు కూడా వ్యాపారము చేయుచున్న ఒక కంపెనీ wholesale వ్యాపారము చేయుటకున్నూ, 1945-వ సం॥ జూలైనుండి గుంటూరులో బ్రాంచి పెట్టుటకున్నూ రూ 5000/- నుండి 10000 పెట్టుబడి పెట్టగల భాగస్తులు కావలసి కావలెను.

వివరములకు తెజజాలో ఆంధ్ర పత్రిక ఏజంటుతో మాట్లాడవలెను.

CATARACT

Try Degon's "EYE-CURE" (Regd.) a guaranteed specific for CATARACT and all other eye-troubles. No risk. Thousands cured without operation. Safe, sure, world-wide reputed and tested. Success guaranteed Particulars free, Price Re 3/- postage A. 12
KAMALA WORKS (AP),
Fanchipota, BENGAL.

చందనరసాయనం (రిజిస్టర్డు)

(చందన సర్బతు)

వైద్యవారత్న
కే. పి. కే. కృష్ణన్
పిడిషియన్ & ప్రొప్రైటరు

సేవదీర్చు గుణముగల మంచి పరిమళభూయిష్ఠమైన చందనములలో ముఖ్యద్రవ్యములను, విచిత్రమైన ఓషధులను, పిప్పర మును, పండ్లరసములను కలిపి శాస్త్రీయముగా తయారుచేసిన రసాయనము.

అన్నిరకాల సుఖంధద్రవ్యములను చందన రసాయనము అద్భుతపరిచిది. గసరేయా, ఇంద్రియస్థంభనము, దనుపద్రవాది, తదితరద్యాధులు లనగా గుండెపుండు, పిత్తవాతవికారము, బలహీనత, నీరసము, దడ, పాండురోగము మొదలైనవి నివారణ బాగా గుణమిచ్చును. మరియు రక్తమును వృద్ధిపరిచి, ఉదరశ్రమల నాశనమొందించు.

మోతాదు: రోజుకు రెండుసార్లు. రదపరు బర్మాపరుగుల వంటివ పుష్పకొని రెండుదార వాచిన అవసాలలో చందనార రసపి ఒక గిన్నెడు త్రాగివలెను.

ఇది పాను 1-కి ద 5/-లు (ప్యాకింగు పోస్టేజి వేరు) కావలు ఇంగ్లీషులో వ్రాయుడు.

వివరములకు

Bharatha Vaidya Sala, (Regd.) Estd. 1919
CHALAKUDY—COCHIN STATE.

Use KESHA MITRA HAIR-OIL (VEGETABLE)
LITTLE'S ORIENTAL BALM PRODUCT

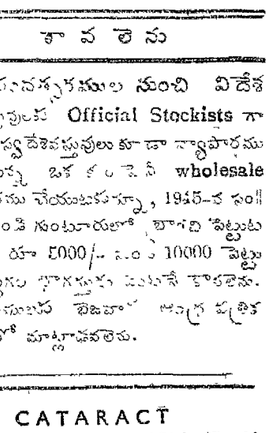

అందమయిన నిగనిగలాడు వెంట్రుకలు కావలెనంటే

కేశమిత్ర

తలనూనె వాడుడు. చుండు, బట్టతల పోగొట్టును.

కొమ్ముల్లందరికీవేస్తను, స్టోరులోను దొరకును. లేదా తగిన అడ్రసుమీద కెప్పించుకొనవచ్చును.

లిటిల్సు ఓరియంటల్ బాం అండ్ ఫార్మస్యూటికల్సు, లిమిటెడ్, 11-12, ఫస్టులైను బీచి, మదరాసు.

రిజువైన్ ఔషధక్రమముచే

యౌవనపు

ఆనంద దినములు

తిరిగి పొందండి.

యౌవనం తిరిగి పొందేది ఎట్లు?

ఆశ్చర్యమేమంటే యౌవనం వారంరోజులలో తిరిగి సమకూరుతుంది కాని ఈ వారంరోజులూ నిష్కర్షగా ఆత్మనిగ్రహం అవలంబించాలి. కాబట్టి ఇలా నిగ్రహించగలవారు ఈ ఔషధం ఉపయోగించాలి. మొదటిరోజునే ఒక అద్భుతమైన మార్పు కనబడుతుంది. చెయ్యవలసిందంతా దీని వారంరోజులు నిగ్రహించుటం. ఆ పైన సంవత్సరాలకరబడి మీకు తిరిగి జవజవత్వాలు లోపించవు. రెండు మందులున్నవి - ఒకటి లోపలకు పుచ్చుకునేది, రెండవది పైపూతకు. ఈ ఔషధ క్రమమంతా కలిసి రిజువైన్ అని ప్రసిద్ధిపొందింది. లోపలి మందు మొదటి మోతాదే సర్వసంపూర్ణమైన మార్పు ఆరంభమైనట్లు మహాద్భుతంగా పనిచేస్తుంది. పైపూత మందు కూడా మొదటిరోజునుంచే అద్భుత శక్తి చూపిస్తుంది. మనిషినిజ్వెరపోతాడు. ఏమంటే ఒక సముద్రమంత శక్తి, ఉత్సాహం, విశ్వాసప్రవాహంగా పొంగివస్తుంది. ఈ ఔషధములను ఆరోగ్యవంతుడుపయోగిం॥ నా అతడు పూర్తియౌవనం అనుభవిస్తాడు.

వెల: పూర్తి క్రమం రు. 5/- పోస్టేజి అ. 10/-లు అదనము.

7 రోజులు పూర్తిగా ఆత్మనిగ్రహం అవలంబిస్తానని వాగ్దానం చేసే వారికే ఈ మందులు పంపబడుతవి.

Address to - AKSIRI DAWAKHANA,
Kalan Mahal (A. P. M.) P. B. 41, DELHI.

జె. డబ్ల్యు. డి వారి

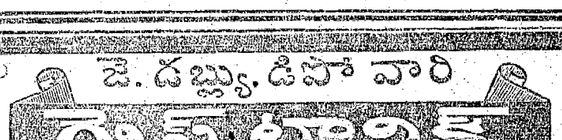

ఆహారంగాను ఔషధంగానూ గుణం జేసేది.

మనమూలికాప్రధానం పసి పిల్లల ప్రాణ సంజీవిని

దీని ఉపయోగమున పిల్లలకారోగ్యంతోబాటు తల్లిదండ్రులకు సుఖనిద్రయుగల్గు.

దీర్ఘాయువు..

కోహినూర్ కుట్టుదారాలు. గారివటం, పచ్చదారం ట్వయినులు చాలకాలము పనిచేయును. అవి యిండియాలో ఆధునికమైన మెషినులతో తయారుచేయబడి తృప్తిగా పనిచేయునట్లు విశ్వసింపదగియున్నవి.

Kohinoor
SEWING THREADS & TWINES

Enquiries to.-
NAHALCHAND LALOOCHAND
Baria Building, - - Pydhonie, BOMBAY.
Sadar Bazar, Delhi; Bazar Bikanarian, Amritsar, Buranpuri Bhagol, Surat.
Distributors for Mysore State -
Himatlal Laxmichand & Co, Kumbhar Peth, Bangalore.
N1227

ఫ్యాక్టరీ - "తిరుచినాపల్లి" Telegram : "Santha" Trichinopoly

ఒరిజినల్

శాంతా వజ్రములు

మిక్కిలి ప్రకాశమైనవి

రిజిస్టర్డు

రిజిస్టర్డు

నెం. 61228 నెం. 61228

రాయల్ స్టార్ వజ్రములు

గ్యారంటీ పౌను గెట్టిడిమ్మిలో తయారుచేయబడిన రాళ్లుపెట్టిన నగలు మావద్ద చిక్కును.

బయటూరు ఆర్డర్లు వెంటనే గమనింపబడును.

ప్రొప్రయిటరు:— వి. పి. నరసిమ్హులు నాయుడు,
షరాఫు వ్యాపారం, పెద్దబజారు, తిరుచినాపల్లి.

కొత్త స్టాకు యిప్పుడు లభించును.

అద్భుతమైన రోమనాశని

ఆజాద్ సబ్బు

అనవసరమైన రోమములను శీఘ్రముగా తీసివేయును, నున్నదనమునకు హాని చేయదు. ఘరానా వారి కుటుంబములలో వాడబడుచున్నది.

ప్రతి డబ్బాకు అద్భుతము.

ఒక్కటి 3 వెల్లడులు. 0-8-0 పోస్టేజి 9 అణా అదనము

సోల్ ఏజంటు: ఎ. డి. షా అండ్ కో, బజార్ వారి, బొంబాయి 2.

Edited, Printed & Published by S. Sambhu Prasad at the Andhra Patrika Press, No 7, Thambu Chetty Street, G T. Madras

కాలేజీలలో ప్రవేశము

సిండికేట్‌వారు నిబంధనలు సడలించుట

మదరాసు, జులయి 1: మదరాసు విశ్వవిద్యాలయం సిండికేటుభేటీ నిన్న సాయంకాలం జరిగినపుడు, ప్రతి కాలేజీలో అవకాశములు చూచుకొని తగిన సిబ్బందిని నియమించేపరతుపై అర్ట్సు తెరగతులలో 50 మందికి మించకుండా ఎక్కువ విద్యార్థులను చేర్చుకొనుటకును, సైన్సు లాబరేటరీలు ఉపాధ్యాయులు తగినంతమంది యున్నచోట కొద్దిగా ఎక్కువ విద్యార్థులను చేర్చుకొనుటకును, అనుమతి యిచ్చుటకు సైన్సు కాన్సలరుకి అధికారమిచ్చుచు తీర్మానించబడెను.

ఈయేర్పాటు కేవలం తాత్కాలికంగా యీసంవత్సరం మట్టుకేననియు, అధికంగా విద్యార్థులను చేర్చుకొనుటకు తగిన ఏర్పాటులు స్థిరంగాచేసినట్లు కాలేజీలు విశ్వవిద్యాలయోపబంధంవారికి బుజువు చేస్తే తప్ప, వచ్చే యేడీ అవకాశం వుండదని యా సిండికేటువారు సూచించిరి.

విశ్వవిద్యాలయ విద్యాలయ వ్యవహారములగూర్చి యితరులు, యితర సంస్థలును శ్రద్ధతీసుకొని సలహా చేయుచున్నందుకు సంతసించుచు, విశ్వవిద్యాలయ నియమములు విద్యా శిక్షణా సాటవము తగ్గిపోకుండా వుండాలని ఉద్దేశించి చేయబడినవని గుర్తించాలనినూచింపజడెను.

సభానంతరం సిండికేటువారు ఒకప్రకటన గావించిరి. అందు సైన్సు కాన్సలరుగారు 1943 సెప్టెంబరు, 1944 సెప్టెంబరు మాసములందు జరిగిన అకడమికు కౌన్సిలు సభలయందే, కాలేజీలలో విద్యార్థులకు స్థలం చాల సంతమంది హాజరగుదురని సూచించి, అందుకు తగినట్లు వృత్తి విద్య కాలేజీలు యితర కాలేజీలు క్రొత్తవి స్థాపించాలని సూచించియుండిరనియు, అందుకు ప్రజాసహాయమునుగూడ కోరిరనియు తెలుపబడెను. విశ్వవిద్యాలయానికి చెందిన కాలేజీలలో పట్టనంతమంది విద్యార్థులు 1944 జూనులోనే చేరిరని తెలిపియున్నారు. అంతకన్న ఎక్కువ చేర్చకుంటే పోగన శ్రద్ధ తగ్గిపోవుననియు చెప్పిరి. 1945-46 లో రెండు ఆర్ట్సు సైన్సు కాలేజీలు, ఒక ట్రయినింగు కాలేజీ క్రొత్తగా స్థాపించబడినవి. వీలయినంతవరకు ఎక్కువమంది సైన్సు విద్యార్థులను చేర్చుకొన్నారు అని తెలుపబడెను.

డా॥ శర్మగారి పాఠశాల

మదరాసు, జూలై 1: మైలాపూరు ఇలియమ్మన్‌రోడులోనున్న డా॥ వి. ఎస్. శర్మదంపతుల 'విద్దలతోటబడి'లో 3 వ ఫారము ప్రారంభోత్సవము నిన్న సాయంకాలం డా॥ బి. బి. జే విద్యాశాఖ డైరెక్టరు జరిపిరి. ఈపాఠశాల ఆరేళ్లక్రిందట ఆర్గురు బాలురతో డా॥ శర్మగారు ప్రారంభించిరనియు, యిప్పుడు 300 పైగా బాలబాలికలున్నారంటే, దాని అభివృద్ధి మోయ్యతగూర్చి శర్మదంపతుల గమనశక్తి తగూర్చి వేరుగ చెప్పనవసరం లేదనియు డా॥ జేగారు తెలిపిరి. నేటికాలం విద్యాసంస్థలు విశేషసంఖ్యగ అసమర్థులను విద్యావంతులను తయారుచేయు ఫాక్టరీల వలెనున్నవి. ప్రాథమిక విద్యా వ్యాప్తికి తగిన ఉపాధ్యాయులు గొరకుటలేదు, ఈ పాఠశాల అటువంటి ఫాక్టరీకాక కిండరుగార్టెను, అంటే బాలురతోటవలె నున్నదనియు, ప్రతి ఒక విద్యార్థిలోని ప్రత్యేక గుణమును అభిలాషను గమనించి వారి కుచితమగు విద్యను బాగు నేర్చుచున్నారనియు, అది ప్రశంసార్హము, ప్రజలంతా వారికి తోడ్పడవలెనని డా॥ జేగారు నుడివిరి.

సిస్టరు సుబ్బలక్ష్మి, టి. ఆర్. వెంట్రామిశాస్త్రి, వీగం అమీరుద్దీన్, రా. సా. ఎన్, గణేశ్వరరావుగారును పాఠశాలను కొనియాడుచు ఉపన్యసించిరి.

బిల్లాబోర్డులరాబడి పెంచుట

బిల్లాబోర్డులకు ఇర్చులెక్కువయి రాబడి చాలనందున బోర్డులకుమ్చు భూమి శిస్తు రూపాయికి 0-1-6 నుండి 0-2-0 చొప్పున పెంచుటకు సవరణ చట్టమును మదరాసు ప్రభుత్వంవారు ప్రతిపాదించిరి. ఇది గవర్నరుగారి అనుమతినిపొంది 1945 జులయి 1 నుండి అమలుకు వచ్చును.

చవకరకం బట్ట

మిల్లులందు నూటికి 90 వంతు ప్రజలకై చవుకరకం (యుటిలిటీ) బట్టతయారు చేయుటకు ప్రభుత్వంవారు యేర్పాటు చేయుచున్నారు. ఈ యేర్పాటువలనమిల్లులందు నుండినరకు తయారుకాక, ఎక్కువమంది కోరని అల్కారకం తయారగు నుందనియు, అందుచే విదేశస్థులు నెల్లుట కవకాశ మెక్కువై, విదేశ వస్త్రకులకు లాభించుననియు, వివిధ రకాలు తయారుచేయుటకు మిల్లులకు అనుమతించవలెననియు ఆంధ్రవాణిజ్యసంఘంవారు ప్రభుత్వంవారికి వ్రాసిరి.

వేవెల్ ప్రతిపాదనలు

సర్ రాధాకృష్ణన్ ఉపన్యాసం

మదరాసు, జులయి 1: సర్ రాధాకృష్ణనుగారు, మదరాసులో కాశీ ఇంజనీరుల సంఘం ప్రారంభోత్సవం నిన్న సాయంకాలం జరుగుచు, కాశీ విశ్వవిద్యాలయంలో చదివిన ప్రాత విద్యార్థులందరిని, యీ ఇంజనీరింగు సంఘం కూడ తీయాలన్నారు. సాంఘికసమస్యరాజకీయాలలోనే కనబడుచుండికాని, జాడ్యాలు వేదరికం నిరుద్యోగం వీటిలో కనబడదు. అవి అన్ని మతాలకు ఒక్కలాగే వస్తాయి. వాటిని పోగొట్టుటకు అన్ని సంఘాల అతివాదులు పోటీబడకుటలేదనిరి.

వేవెలు సూచనలగూర్చి తెల్పుచు, ప్రతిష్టంభనం తొలగి, సిమ్లా సభలో మాంద్య మేర్పడిందనికి. చివరకు ఉత్సాహం చూపుట అవసరం.

ముస్లిములలో ఎక్కువమంది హిందూ మతంలోకి ఆ మతంలోకి వెళ్లినవారిగనుక, సహజంగా భారతీయులందరు ఆచార వ్యవహారప్రవర్తనలయం కొకటిగానే యుండురనిరి.

కాంగ్రెసుకి అధికసంఖ్యా బలం పోతుంది

హిందూమహాసభ ప్రధాన కార్యదర్శి వి. బి. దేశపాండ్యగారు నిన్న సాయంకాలం రసడిహాలులో ఉపన్యసించుచు, సిమ్లాసభ పూర్తిగ భగ్నమయితే తాను సంతోషిస్తానని. క్రిప్సు సూచనలకన్న వేవెలుసూచనలు అన్యాయంగా నున్నవి. క్రిప్సు సూచనలలో దేశరక్షణ బాధ్యత కొంతవరకైన భారతీయుల పరమైనవిగిరి. ఇందదలేరు. పై ప్రాయి 'వీటో' అధికారం ఉన్నంతకాలం, విదేశవ్యవహారాలు సెక్రటరీగారి కొప్పగించినా ఉపయోగం లేదు. లీగు, బ్రిటిషుప్రభుత్వం, యితర అల్పసంఖ్యాక వర్గాలు కలసి కార్యవర్గము నందు కాంగ్రెసునకు అధిక సంఖ్యాబలం లేకుండా చేసేవారు. హిందూ మహాసభవారు యీ అపభ్రంశపు సూచనలు అంగీకరింపరని తెలిసి, క్రిప్సు రాయబారులపుడు పిలిచినా యీసారి వారిని పైప్రాయి పిలువలేదు. దీనిఫలితంగా యికముందు రాష్ట్రాలలో కాంగ్రెసు మంత్రివర్గాలు రావు, లీగుతో కలసి కలగిల్పు మంత్రివర్గాలు వస్తాయని దేశపాండ్యగారనిరి.

మోమీనుల ముస్లిములకు ప్రాతినిధ్యం కావాలి

సిమ్లా, జూలయి 30: అఖిలభారత మోమీను మహాసభ వైసు ప్రెసిడెంటును అబ్దుల్ కాయూం అన్సారీగారు వైస్రాయికి, ఆజాదుగారికి గాంధిమహాత్ముడకు, జిన్నాగారికి యీక్రింది రీతిగా తంతివార్తలను పంపించారు.

మోమీను ముహమ్మదీయుల, సంఖ్యాధిక్యతను బట్టియు, వారికిగల ప్రాధాన్యమునుబట్టియు, కొత్తగా ఏర్పాటు చేయబడే కార్యవర్గములో ఒక సభ్యత్వస్థానమును మోమీను ముహమ్మదీయులకు యివ్వవలెను.

పంజాబు అసెంబ్లీ కాంగ్రెసు సభ్యుల సభ

సిమ్లా, జూలయి 30: పంజాబు అసెంబ్లీలోని కాంగ్రెసుపార్టీ సభ్యులైనవారు సుమారు 12 మంది ప్రస్తుతం సిమ్లాలో మకాము చేసియున్నారు. వీరు కలసికొని తమలోతాము ఇష్టాగోష్ఠిగా మాట్లాడుకొని వేవెలు ప్లానును గూర్చి మాజీ కాంగ్రెసు ప్రధానమంత్రులతో చర్చించారు.

నేషనలిస్టు ముహమ్మదీయ నాయకులు రాక

ఢిల్లీ, జూలయి 30; అఖిలభారత జమైతులు లేమాయి హింద్ మహాసభ ప్రెసిడెంటును మౌలానా పలస్సేను అహమ్మద్ మద్నీగారున్నూ, కార్యదర్శియగు మౌలానా మహమ్మదు హైదర్. రహమాను గారున్నూ కాంగ్రెసు ప్రెసిడెంటును ఆజాదుగారి ఆహ్వానమును స్వీకరించి రేపు ఢిల్లీనుంచి సిమ్లాకు బయలుదేరి పోతున్నారు.

వేవెలు పథకం మంచితరుణం

ఢాక్కా, జూలయి 29: ఢాక్కా విశ్వవిద్యాలయ వైస్‌చాన్సిలరగు ఖాన్ బహదూరు డా. యం. హసన్ గారు నిన్న ఢాక్కా విశ్వవిద్యాలయ పరిపాలకవర్గ సభలో ఉపన్యసిస్తూ యిలా అన్నారు:

వేవెలుప్రభువు ఏ ఉద్దేశంతో తన ప్రతిపాదనలు సూచించియుండెనో భారతీయ ప్రముఖులందరును గ్రహించి, తమలో తమకుగల సొంత రుచిభేదమానమును కక్షను విడనాడుకొని, యీ అవకాశమును సద్వినియోగ మొనర్చుకొనుటకై కృషిచెయ్యాలి. వేవెలుప్రభువు సూచించిన పథకం చాలా సమంజసంగా ఉంది. ఆచరణయోగ్యంగా ఉంది. ఏవో కొన్ని పార్టీవివాదములను పెట్టుకొని చిల్లరదిమయములను మాత్రమే గమనించి ప్రధానాంశములను గమనింపక యీ మంచి తరుణమును పోగొట్టుకొనే యెడల అది చాలా విషాదకరమయిన సమయము.

చైనాసేనలు ఇండోచైనా సరిహద్దు దాటాయి

మూడుపట్నాలు వశమైనవి

పరిపూర్ణమైన దండయాత్రకాదు

చుంకింగ్ జూలై 1. చైనాలోని ఇండోచైనా, యన్నాం, మలయాలకు మెట్టమార్గానమునుండి జపానువారి కవాతు మార్గాన్ని భగ్నంచేయుటకు బాకెలాగిస్తున్న చైనాబలాలు ఇండోచైనా సరిహద్దులు పలుస్థలాలలో దాటి యీరాజ్య ఇండోచైనాలోని మూడుపట్నాలను ఆక్రమించుకున్నవి. ఇది పరిపూర్ణమగు దండయాత్ర కాదని శత్రుసేనలు తలపెట్టే కార్యక్రమము నుపయోగపెట్టుటకు యీ విధంగా చైనా బలాలు వత్తిడిచేస్తున్నాయని వార్తలు సూచిస్తున్నవి.

సరిహద్దులకు ఆనతిదూరంలో కోలాంగ్‌కు 70 మైళ్లు యీ రాష్ట్రంలోని లాంగ్‌వన్ అనేస్థలానికి 20 మైళ్లు దూరమున గల ట్రంగ్ కోన్‌పూ, కుటాంగ్ పైపట్నాలు చైనా బలాలస్వాధీనమైనవి.

వెనుక అమెరికన్ విమానస్థావరంగా నుండిన ల్యూచోను జపానువారి చేతుల్లో నుండి తిరిగి ఆక్రమించుకున్న చైనా సేనలిపుడు పాంగ్సుకు 145 మైళ్లలో నున్నవి. అవి క్వాంగ్సీ హునాన్ రైల్వే మీదుగాను క్వీలిన్ వైపుగాను ముందుకు తోసుకొని వస్తున్నవి.

ల్యూచోకు వాయవ్యాన ల్యూచెంగ్ అనే నగరమును చైనావారు పూర్తిగా చుట్టుముట్టి బెబ్బ తీస్తున్నారు. క్వీలిన్ పశ్చిమాన 53 మైళ్లలో గల పీషా అను పట్నమున చైనాబలాలు చొచ్చుకొని పోయినవి. అక్కడి పీఠభూములలో యిప్పుడు పోరాటం సాగుతోంది. ఈ పట్నం యిటీవల అనేకమారులు చేతులు మారింది.

ల్యూచోకు ఆగ్నేయంలో నదిగట్టున గల క్వీపింగు అనే స్థలమును చైనావారు జూన్ 21 వ తేదీని తిరిగి పట్టుకున్నారని చైనీయ ప్రకటన తెలుపుచున్నది.

జపానుసేనల తిరుగుబాడి

ఇండోచైనా సరిహద్దులో క్వాంగ్సీ వద్ద గల కోబాంగు పట్నమందలి జపాను చైనికులు ఇటీవల చైనావారు ఆక్రమించుకున్న చెంగుచిన్నూ అనే స్థలంపై తిరుగుబాడీ మొదలు పెట్టారు. (రాయిటరు)

వెడిమెయర్ సేనాని సంచారం

చుంకింగ్, జూలై 1: చైనాలో అమెరికన్ దళాల సేనాని లెఫ్టినెంట్ జనరల్ ఆల్బర్టు సి వెడిమెయర్ చైనా నాయకప్రాంతమున చైనాసేనలను అమెరికన్ శిక్షణకేంద్రాలను 11 రోజులపాటు తనిఖీ చేసి చుంకింగు తిరిగివచ్చాడు. చైనాలో సాండిస్సువంటి చైనిక శిక్షణకేంద్రమును చెంగ్టూ అనేస్థలంలో దక్షిణపు మంగోలియా ఉత్తరాన పశ్చిమపరకు కూడా పట్లు చైనిక బిన్యాసాలను అతడు గమనించాడు. పశ్చిమాలో చైనావారుక్కడ శ్రేష్ఠమైన సేనల సుశిక్షితమై మంచిస్థితిలో నుండుటం వీక్షించాడు. (రాయిటరు)

బ్రిటిష్ సామ్రాజ్య తత్వానికి కాంగ్రెసు తోడ్పడదు

సిమ్లా, జూలయి 30: భారతదేశ స్వాతంత్ర్యం కొరకు కాంగ్రెసు కృషిచేస్తోంది. కనుక, ఆసియాఖండ రాజ్యాలలో బ్రిటిష్ సామ్రాజ్యాధికారం ప్రతిష్ఠించి విస్తరింప జేయుటకు బ్రిటిష్‌వారికి కాంగ్రెస్ తోడ్పడజాలదు. బర్మాలోను, డచ్చి యీస్టు యిండీసు దీవులలోను సింగపూరులోను ప్రజలకు స్వాతంత్ర్యం లభించుట కొరకే కాంగ్రెసువారు సహాయం చేయగలరుగాని ఆ రాజ్యాలు సామ్రాజ్య నిరంకుశాధికారముక్రింద పరాధీన రాజ్యాలుగా పడి ఉండుటకు కాంగ్రెసు తోడ్పడదు. ఇతర రాజ్యాలు పరాధీనమై ఉంటే భారతదేశం స్వాతంత్ర్యమును అనుభవింపజాలదు అని, శ్రీమతి కమలాదేవిగారు ప్రకటించారు.

సిమ్లాలో కాం. వ. కమిటీ చర్చించేవిషయాలు

సిమ్లా, జూలయి 30 సిమ్లాలో కాంగ్రెస్ వర్కింగుకమిటీ సమావేశమై యీ క్రింది రెండువిషయములను చర్చించును.

(1) పైప్రాయి కార్యనిర్వహణములో నియమింపబడుటకు అర్హులైనవారి పేరుల జాబితాను పైప్రాయికి బాధ్యులుచేయుటకై తయారు చేయడం.

(2) ప్రస్తుతం గవర్నరులచే 93 కి॥ ప్రకారంగా పరిపాలింపబడుచున్న రాష్ట్రములలో మంత్రివర్గములను పునః ప్రతిష్ఠించడం—ఈ రెండు విషయములు చర్చించబడును.

సిమ్లాలో కాంగ్రెసు వర్కింగుకమిటీ సమావేశమగు కిదియే మొదటి పర్యాయము— వర్కింగుకమిటీ నాయకులకు ఇటుల సన్మానములు చేయుటకు ఏర్పాటు జరుగుచున్నది.

మీరు బక్కపలచనగాను, ఆరోగ్యముగాను యేల ఉండగూడదు?

ప్రతిరాత్రియు రెండు బైల్‌బీన్సు సేవించవలెను సూత్రము అనుసరించిన మీకు సుఖము, ఆరోగ్యము, అందము ఆనందకరమయిన జీవితము చేకూరును.

బైల్‌బీన్సుమీకు క్రొత్త ఆరోగ్యమును బలము నిచ్చుటయే గాక మీఆకారమును మార్చి మిమ్ములను బక్కపల్చగాను, యువకులుగాను చేయును. మీరు సర్వకాలమును ఆరోగ్యముగాను, అందముగాను నుండవలె నన్న నిద్రింపబోవుటకు ముందు రెండు బైల్‌బీన్సు సేవించుడు.

ప్రతిరోజు 10,00,000 బైల్‌బీన్సుకు పైగా అమ్మబడుచున్నవి.

కొత్త స్టాకులు వచ్చినవి.

లోకల్ ఏజంట్లు:— దాదా అండ్ కో, పి. టి. మద్రాసు.

బైల్‌బీన్సు పనిచేయువిధము:— బైల్‌బీన్సు శుద్ధమైనదుంపపదార్థములతో తయారుచేయబడుటచే ప్రతిరాత్రియు సుఖముగా సేవింపవచ్చును. అవి శరీరమును బలపర్చును, రక్తమును శుద్ధపర్చును, ప్రతిదినమును సుఖవిరేచనమగునట్లు చేయును.

BILE BEANS

బైల్ బీన్సు సుఖముగాను, అందముగాను ఉంచును.

భయమెందుకు

మందులేనేలేదన్న మహాపుష్టులకు, సనా మేహ, పెగ, సవ్యాధులకు:—

"లెప్పర్ క్యూర్"

రూపుమాపి సంపూర్ణారోగ్యం సమకూర్చులోంది!!

లక్ష్మీ & కో (రిజిస్టర్డు) H O. వాల్తేరు R S.

బ్రాంచి:2/135, బ్రాడ్వే, పో. బా. నెం 137, మద్రాసు

సాంఘిక దోషమును సరిదిద్దు విధము..

రెండేండ్లకుపూర్వము బ్లాక్‌మార్కెట్టులో చాలఅన్యాయములు జరుగుచుండెను. వస్తువుల ధరలు ఎక్కువగా పెరిగిపోయెను. ధనికులకుగూడ జీవితమునకు అత్యావశ్యకమైన వస్తువులను కొనుటకు తమ ఆదాయములు చాలిపోయెను. అప్పుడు ప్రభుత్వపు కంట్రోలు వచ్చినది. దీనికి రోజు ధరలను తగ్గించవలెనను ప్రజల ఆందోళన. దారు నష్టములగుచున్నారు, అధిక లాభవాంఛకులెందరో ఇప్పుడు జైలులో వున్నారు; వారి నడుకంతయు సర్కారు స్వాధీనమైనది గనుక తప్పుచున్నవి.

మరి, మీరెట్లు సహాయముచేయగలరు

ఏవస్తువునకైనను ఎక్కువదబ్బిచ్చుటకు నిరాకరించుడు. ఈమరలవాటును ఇంకను సాగించుచున్న వర్తకులపై దగ్గరగానుండి పోలీసుస్టేషనులో, రిపోర్టుచేయుడు. మీరందరుకలసి యోచించి ఈ అన్యాయము తలెత్తకుండ చేయుటకు దగు పర్యవసానము తీసుకొనుడు. ఇతర స్త్రీ పురుషులు కూడ ఇదేవిధముగాచేయునట్లుచేయుడు.

AAA 155

బ్లాక్‌మార్కెట్టులో ఎక్కువ డబ్బివ్వనని చెప్పుడు
-అప్పుడు బ్లాక్‌మార్కెట్టేయుండదు

(భారత ప్రచురణపు ఇన్‌ఫర్మేషన్ మరియు బ్రాడ్‌కాస్టింగ్ శాఖవారిచే ప్రచురింపబడినది.)